

# 屏東縣麟洛鄉田中社區農村再生計畫



## 樂活田中漫步遊·活力客庄文化行

申請單位：屏東縣麟洛鄉田中社區發展協會

中華民國 104 年 5 月 2 日

中華民國 104 年 7 月 10 日修正版

# 目錄

表目錄.....	2
圖目錄.....	0
第 1 章 農村社區基本資料.....	1
1-1 農村社區名稱.....	1
1-2 申請組織或團體.....	1
1-3 聯絡人姓名及聯絡方式.....	1
1-4 社區整合及參與方式.....	1
第 2 章 實施地區現況.....	9
2-1 社區位置、範圍及面積.....	9
2-2 人文資源調查.....	10
2-3 自然資源調查.....	26
2-4 生活環境資源調查.....	31
第 3 章 農村社區發展願景及課題.....	42
3-1 社區發展願景.....	42
3-2 社區發展課題.....	44
第 4 章 整體發展構想.....	47
4-1 社區整體環境改善.....	47
4-2 公共設施建設.....	51
4-3 產業活化.....	54
4-4 文化保存與活用.....	56
4-5 生態保育.....	58
第 5 章 後續管理維護及財務計畫.....	61
5-1 管理維護.....	61
5-2 執行農村再生之組織及分工.....	61
5-3 社區財務計畫表.....	62
第 6 章 預期效益.....	66
6-1 生活效益.....	66
6-2 經濟效益.....	66
6-3 社會效益.....	67
6-4 環境效益.....	68
附件.....	69

## 表目錄

表 1-1 社區聯絡人資料一覽表.....	1
表 1-2 參與社區農村再生計畫之社區組織或團體資料一覽表.....	1
表 1-3 社區居民、組織或團體共同討論農村再生紀要表（由遠至近）.....	6
表 1-4 社區推動農村再生成果一覽表（由遠至近）.....	7
表 1-5 社區相關補助案件一覽表.....	7
表 2-1 近六年屏東縣麟洛鄉田中村里鄰戶數與戶籍動態登記統計表.....	11
表 2-2 社區特色活動一覽表.....	17
表 2-3 麟洛鄉 103 年農產品收穫量列表.....	18
表 2-4 文化資產景觀調查表.....	21
表 2-5 每月平均溫度表.....	29
表 2-6 每月平均降雨量表.....	29
表 2-7 屏東縣月平均風速表.....	30
表 2-8 社區土地利用現況表.....	33
表 2-9 使用分區及用地編定表.....	33
表 2-10 社區土地資訊表.....	34
表 2-11 社區產業調查一覽表.....	35
表 2-12 田中社區公共設施一覽表.....	36
表 3-1 田中社區 SWOT 分析.....	46
表 4-1 田中社區預計推動產業活化工作.....	55
表 4-2 產業活化執行項目與預算年度.....	56
表 4-3 文化保存與活用預計推動工作項目與預算執行年度.....	57
表 4-4 生態保育執行項目與預算年度.....	59
表 5-1 田中社區農村再生分工表.....	61
表 5-2 田中社區第一年財務計畫表.....	62
表 5-3 田中社區第二年財務計畫表.....	63
表 5-4 田中社區第三年財務計畫表.....	64
表 5-5 田中社區第四年財務計畫表.....	65

## 圖目錄

圖 1-4-1 社區居民會議 .....	2
圖 1-4-2 社區幹部會議 .....	3
圖 1-4-3 居民舉手表決通過本社區發展協會為代表組織，提送農村再生計畫。 .....	4
圖 1-4-4 討論農村再生計畫之內容 .....	4
圖 1-4-5 屏東縣麟洛鄉田中社區研提農村再生計畫居民會議 .....	4
圖 1-4-6 田中社區發展協會組織架構圖 .....	5
圖 2-1-1 田中社區位置 .....	9
圖 2-1-2 田中社區社區範圍圖 .....	10
圖 2-2-1 田中社區近六年人口動態統計趨勢圖 .....	12
圖 2-2-2 麟洛鄉近六年人口動態統計趨勢圖 .....	12
圖 2-2-3 王爺奶奶回娘家文化季活動照片(1) .....	16
圖 2-2-4 王爺奶奶回娘家文化季活動照片(2) .....	16
圖 2-2-5 劉家古井 .....	20
圖 2-2-6 田中村-榕樹併茄苳 .....	21
圖 2-2-7 樹下的土地公廟 .....	21
圖 2-2-8 社區居民採收咖啡情形，需要大量人工 .....	25
圖 2-2-9 社區居民組成咖啡產銷班並推廣觀光咖啡園 .....	25
圖 2-2-10 社區推廣咖啡試吃活動 .....	25
圖 2-2-11 社區青年共同研發咖啡粉製品 .....	25
圖 2-3-1 田中社區水文分布圖 .....	26
圖 2-3-2 田中社區灌溉及排區域水圳圖 .....	28
圖 2-3-3 田中社區文化景觀導覽活動 .....	31
圖 2-3-4 田中社區咖啡園品嚐體驗 .....	31
圖 2-4-1 社區土地利用現況圖 .....	32
圖 2-4-2 田中村-上竹架地區聚落航照圖 .....	32
圖 2-4-3 田中村-下竹架地區聚落航照圖 .....	32
圖 2-4-4 社區土地使用分區示意圖 .....	34
圖 2-4-5 田中社區對外交通圖 .....	36
圖 2-4-6 麟洛鄉區域排水系統淹水區域圖 .....	38
圖 2-4-7 麟洛鄉地下水補注區 .....	39
圖 2-4-8 災害地區示意圖(1) .....	40
圖 2-4-9 災害地區示意圖(2) .....	40
圖 2-4-10 災害地區示意圖(3) .....	41
圖 3-1-1 田中社區培根學員整體規劃發展構想圖 .....	43
圖 3-1-2 屏東縣田中社區核心班—僱工購料實作課程 .....	44

圖 4-1-1 田中社區整體環境改善位置圖 .....	47
圖 4-1-2 中華路生活休閒步道 .....	48
圖 4-1-3 老水埤水岸步道 .....	48
圖 4-1-4 泰安巷生活休閒步道 .....	48
圖 4-1-5 中和街生活休閒步道 .....	49
圖 4-1-6 永春巷生活休閒步道 .....	49
圖 4-1-7 大湖圳堤岸自行車道(1) .....	49
圖 4-1-8 大湖圳堤岸自行車道(2) .....	49
圖 4-1-9 慈海宮周邊環境改造(1) .....	50
圖 4-1-10 慈海宮周邊環境改造(2) .....	50
圖 4-1-11 慈海宮周邊環境改造(3) .....	50
圖 4-1-12 慈海宮周邊環境改造(4) .....	50
圖 4-1-13 仁聖宮周邊景觀改善 .....	50
圖 4-2-1 泰安巷路面改善 .....	51
圖 4-2-2 中和街路面改善 .....	51
圖 4-2-3 永安巷路面改善 .....	51
圖 4-2-4 永春巷路面改善 .....	51
圖 4-2-5 延和街路面改善 .....	51
圖 4-2-6 田中社區巷道、農路改善位置圖 .....	52
圖 4-2-7 泰安巷排水改善 .....	52
圖 4-2-8 永春巷排水整治 .....	52
圖 4-2-9 延和街排水改善 .....	53
圖 4-2-10 中華路與支線排水改善 .....	53
圖 4-2-11 田中社區排水系統改善位置圖 .....	53
圖 4-2-12 仁聖宮前 .....	53
圖 4-2-13 慈海宮前 .....	53
圖 4-2-14 新田『社區意象』標幟暨導覽地圖建置位置圖 .....	54
圖 4-4-1 仁聖宮與社區活動中心前廣場辦理文化保存與活化活動 .....	57
圖 4-4-2 文化保存與活用設置圖 .....	58
圖 4-5-1 仁聖宮社區生態保育研訓課程上課地點 .....	59
圖 4-5-2 生態保育設置圖 .....	60

# 第1章 農村社區基本資料

## 1-1 農村社區名稱

屏東縣麟洛鄉田中社區

## 1-2 申請組織或團體

屏東縣麟洛鄉田中社區發展協會

## 1-3 聯絡人姓名及聯絡方式

表 1-1 社區聯絡人資料一覽表

姓名	職稱	電話(含手機)	地址	E-mail
劉文山	理事長	08-7261869 (0916157358)	田中村中正路 200 號	
劉火貴	總幹事	08-7261251 (0921192731)	田中村中華路 177 號	
李清枝	常務監事	08-7261278	田中村中華路 210 巷 3 號	
陳光裕	村長	08-7320041 (0938739509)	田中村中華路 194 號	sungsweety @yahoo.com.tw

## 1-4 社區整合及參與方式

### (一) 參與社區組織或團體

表 1-2 參與社區農村再生計畫之社區組織或團體資料一覽表

社區組織	負責人	職稱	設立宗旨	聯絡地址/電話
屏東縣麟洛鄉社區發展協會	劉文山	理事長	推動及執行社區發展相關事務。	田中村中正路 200 號 /08-7261869 (0916157358)
長壽俱樂部	盧海祥	會長	促使老人參與社區活動，老有所終。	田中村延和街永春巷 30 號 /08-7261006
社區守望相助隊	徐國亮	隊長	配合麟洛分局定點式巡視與關懷。	田中村中華路 142 號
媽媽教室	謝辛英	班長	傳承固有技藝，促進社區和諧。	田中村中華路 164 號 /08-7261350

## (二) 社區整合方式

### 1. 居民訪談與討論

為能在農村再生計畫擬訂的是契合村民實際需求及符合未來社區發展遠景，在規劃過程中，實際讓社區組織、幹部、居民參與其中，多次召集協會成員以及地方意見領袖參與討論外，亦邀請社區組織與團體參與討論，以落實居民參與、居民規劃的精神。田中社區內所屬團體主要幹部成員與組織之間合作與配合，並且動員居民參與。且透過農村再生培根計畫課程之討論與實作參與，對田中社區凝聚共識產生莫大的幫助，因此在社區居民的長期討論下，彼此間提出許多寶貴意見。

此外，提案單位與鄉公所、村辦公室、田中社區發展協會(其其所屬次級社區組織)等單位團體建立深厚的夥伴關係。只要是社區內有活動、需要協助時，社區內之相關地方團體便會相互協助幫忙。

社區居民會議：為了解居民的想法，由下而上、不斷進行溝通協調，凝聚社區願景共識會議與討論工作內容。



圖 1-4-1 社區居民會議

社區幹部會議：定期每3個月舉行理監事會議，討論社區整體發展計畫與願景等，以歸納整理居民意見。



圖 1-4-2 社區幹部會議

## 2.辦理社區大會

- (1)辦理一次社區農村再生計畫社區會議。
- (2)辦理時間：104年4月25日上午9：30
- (3)辦理地點：田中社區活動中心
- (4)參與人數：實際出席完成完整培根訓練結訓人員33人與實際出席成年居民77人，總共實際出席共100人，符合出席人數規定。（培根計畫4階段結訓人數43員，屬B級30人）。
- (5)會議決議事項：
  - a.經舉手表決通過「屏東縣麟洛鄉田中社區農村再生計畫草案」。
  - b.經舉手表決通過「屏東縣麟洛鄉田中社區之社區公約」。
  - c.通過推派「屏東縣麟洛鄉田中社區發展協會」為社區組織代表。





圖 1-4-3 居民舉手表決通過本社區發展協會為代表組織，提送農村再生計畫。



圖 1-4-4 討論農村再生計畫之內容



圖 1-4-5 屏東縣麟洛鄉田中社區研提農村再生計畫居民會議

### 3.參與方式

農村再生計畫由下而上、計畫導向，以田中社區居民為主並結合田中社區發展協會共同參與，有關本計畫社區組織架構圖如附圖1-6所示：



圖 1-4-6 田中社區發展協會組織架構圖

為能在農村再生計畫擬訂的過程中，確實讓社區居民參與其中，社區除了召集協會成員以及地方意見領袖參與討論外，亦邀請地方政府(鄉公所)社區組織與團體（如社區守望相助隊、老人會、社區守望相助隊、環保志工隊等幹部及行政人員）參與討論，以落實居民參與、居民規劃的精神。田中社區所屬主要幹部成員與組織之間合作與配合，充分推動並帶動居民參與。且透過培根計畫課程之討論與參與，亦對社區共識之凝聚產生莫大的幫助，居民因此討論熱絡，彼此激盪，因而提出許多寶貴意見。

表 1-3 社區居民、組織或團體共同討論農村再生紀要表（由遠至近）

會議名稱	時間	參與人員	人數	討論內容摘要
田中社區農村再生整合會議	100 年 5 月 29 日	社區居民	46	討論推動農村再生計畫之執行權責
田中社區農村再生整合會議	100 年 6 月 8 日	組織或團體代表	46	如何優先提報社區施作架構
田中社區農村再生整合會議	100 年 11 月 2 日	組織或團體代表	46	討論未來社區之執行計畫
田中社區農村再生整合會議	101 年 3 月 10 日	發展協會會員	46	討論產業活化與未來社區產業之推動方向
田中社區農村再生整合會議	101 年 2 月 19 日	培根學員	41	核心班討論社區公約之內容及優先順序規劃
田中社區農村再生整合會議	101 年 4 月 7 日	組織或團體代表	41	討論農村再生未來施作之優先順序
田中社區農村再生整合會議	101 年 4 月 15 日	培根學員	41	由輔導老師帶領學員實地現勘社區環境
田中社區農村再生整合會議	102 年 7 月 26 日	培根學員	43	再生班討論農村再生計畫之撰寫
田中社區農村再生整合會議	102 年 8 月 2 日	社區居民	41	討論未來農村再生施作之目標與重點性
屏東縣麟洛鄉田中社區研提農村再生計畫居民會議	104 年 4 月 25 日	社區居民、組織或團體代表	100	討論農村再生計畫之內容與提案單位

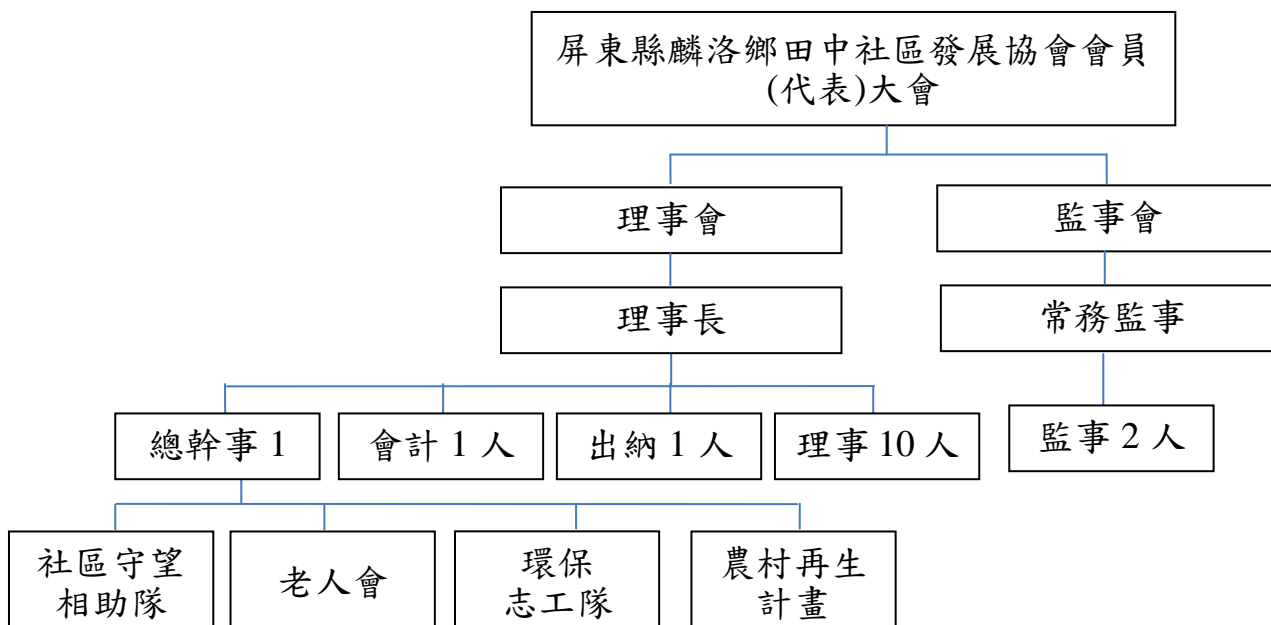
目前推動農村再生相關成果

表 1-4 社區推動農村再生成果一覽表（由遠至近）

人力培訓計畫			
年度	主辦單位	計畫名稱	結業人數或 具體成果
99	行政院農業委員會水 土保持局	農村再生培根計畫- 關懷班	長榮大學辦理 培訓結業人數 48 人
100	行政院農業委員會水 土保持局	農村再生培根計畫- 進階班	長榮大學辦理培訓結業人數 43 人
100	行政院農業委員會水 土保持局	農村再生培根計畫- 核心班	長榮大學辦理培訓結業人數 50 人
102	行政院農業委員會水 土保持局	農村再生培根計畫- 再生班	樹德科技大學辦理培訓結業 人數 43 人
102	行政院農業委員會水 土保持局	農村再生培根計畫- 結業人數	共計：43 人

表 1-5 社區相關補助案件一覽表

相關補助案件（工程）			
年度	補助單位	計畫名稱	
101	屏東縣政府	(101)麟洛鄉田中村慈海宮前道路改善工程與 (101)麟洛鄉田中村慈海宮前道路改善工程（二）	
101	麟洛鄉公所	(101)麟洛鄉中華路旁麟平段 267 地號排水溝改善工程	
101	屏東縣政府	田中村延和街道路排水改善工程	
101	屏東縣政府	(101)麟洛鄉中和街延和街等排水溝改善整治工程	
101	屏東縣政府	(101)麟洛鄉田中村泰安巷尾道路駁坎改善工程	
101	屏東縣政府	泰安巷至中華路巷道改善工程	
102	屏東縣政府	102-麟洛鄉永春巷及延和街側溝整治工程	
102	麟洛鄉公所	102-麟洛鄉田中村中和街道路改善工程	
102	麟洛鄉公所	102-麟洛鄉田中村中華路巷道路面改善工程	
102	屏東縣政府	麟洛田中社區永春巷慈海宮廟前鋪面改善工程	
103	屏東縣政府	103-麟洛鄉田中村延和街 46 巷道路改善工程	
103	屏東縣政府	103-麟洛鄉田中村延和街 45 巷道路改善工程	
相關補助案件（活動）			
100	水土保持局	彎腰掃社區－農村大掃除	社區綠美化

	臺南分局	亮麗過新年	
100	水土保持局 臺南分局	農村再生培根計畫進階班- 「觀摩研習」	參訪雲林縣來惠社區
100	水土保持局 臺南分局	紮根種希望-社區植樹活動	社區綠美化，培養居民愛 鄉情懷
102	水土保持局 臺南分局	農村再生培根計畫核心班- 田中古蹟文化產業健行計 畫	社區文化景點健行與地 方美食行銷推動
102	水土保持局 臺南分局	培根計畫行動工作坊-田中 社區產業促銷推廣活動計 劃	推動促進地方產業
102	水土保持局 臺南分局	農村再生社區大掃除	配合社區春節期間打造 整潔舒適之農村環境
102	屏東縣政府	業務檢討及社區營造	社區業務及營造檢討
102	屏東縣政府	社區文化環境改善及老人 會慶生	社區文化環境改善及營 造檢討，老人會慶生
102	屏東縣政府	社區老人戶外健康設施及 客家環境觀摩	健康休閒社區營造教育
103	水土保持局 臺南分局	培根計畫再生班實作課程- 田中社區休閒生活農園計 畫	社區社區休憩空間營 造、綠美化
103	屏東縣政府	社區文化環境改善及老人 會交流	社區文化環境改善及營 造檢討
103	屏東縣政府	跨區域社區觀摩活動	社區幹部觀摩研習
103	屏東縣政府	居家健康暨社區營造教育 活動	社區居民居家健康暨社 區營造教育研習
103	屏東縣政府	媽媽教室戶外健康設施及 客家村落環境觀摩	媽媽教室成員戶外健康 設施及客家村落環境觀 摩研習

## 第2章實施地區現況

### 2-1 社區位置、範圍及面積

田中社區位於麟洛鄉西南方，東北是麟趾村，東邊是田心村，西南接田道村，西邊則以大湖圳與屏東市為界，因光復時這裡主要的聚落四周都是田地，故命名為田中社村，面積為112.59公頃。



圖 2-1-1 田中社區位置



圖 2-1-2 田中社區社區範圍圖

## 2-2 人文資源調查

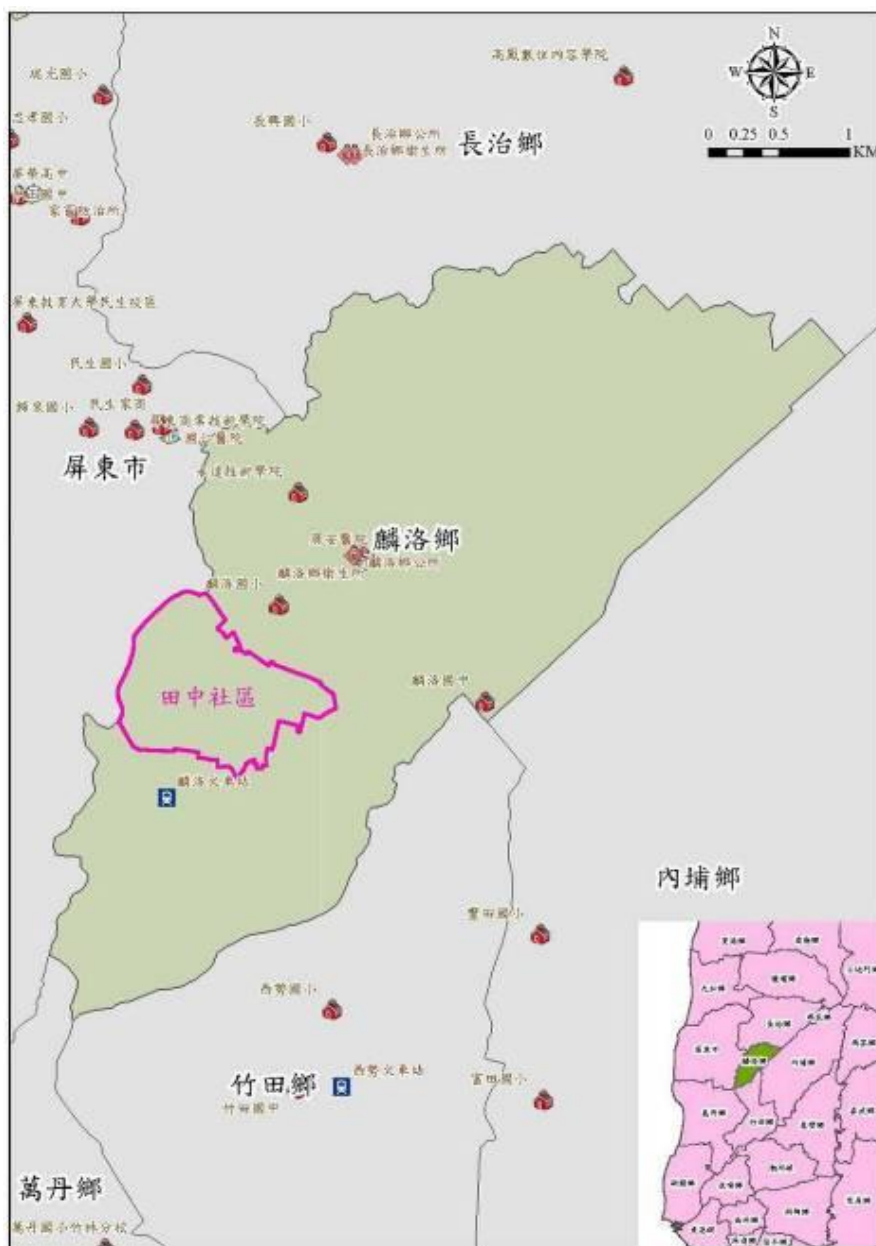
田中村原來的庄名是竹架下，清朝時期，謝九禮率領著同姓族人從原鄉蕉嶺東渡來台開發落戶定居，同樣時期還有葉姓、徐姓、劉姓等先人前來開墾定居此地，因當時這一帶到處是刺竹林，客家話稱刺竹為「笏竹」所以命名為「竹架下」，後來居住的人越來越多，村落的範圍往外擴展，於是在日治初期，又將「竹架庄」分為「上竹架庄」和「下竹架庄」。傳說清朝時期，有一位大官，曾到麟洛庄訪查，他從麟洛庄的位置（大約是在今麟洛國小前中華路上）往田中村方向望去，見有三座魚池與周圍濃密的竹林，竹節高聳且相互交錯，宛如一張巨大的網，網住了三座魚池，也網住了這裡的地靈人氣，實在是一塊風水寶地，於是下馬走探此地，並詢問居民此地地名為何？居民稟知大人：「竹架下」，大官直搖頭嘆了口氣說：「此地風水好，聚靈氣、出人才，只可惜『竹架下』這地名破壞了此風水，已無作用。」原來「竹架」就是刺竹，而刺竹的刺像針，刺破了這片蘊含靈氣的網。此一傳說僅是增添趣味，早期先民開墾荒地時，此處盡是竹林

濫地，先民披荊斬棘逐漸開闢成農耕地種植五穀。光復後，因這裡主要的聚落四周都是田地，故命名為田中村。

### 一、人口

田中社區至104年06月人口約有420戶1370人，戶口數持平，近年來因老年人口自然減少及年輕人口不斷流失關係，每年均呈負成長趨勢，人口外流趨勢近10年明顯，同時社區趨向老年化，所以本社區致力於參與農村再生，希望能有效運用中老年人力及留住可能流失的青壯年人口。用麟洛鄉40年村里鄰戶數與戶籍動態登記統計趨勢圖分析，戶數雖增加，但是人口數於民國90年起逐年下降，與本社區趨勢相符。

表 2-1 近六年屏東縣麟洛鄉田中村里鄰戶數與戶籍動態登記統計表

(單位：鄰、戶、人)

年底	鄰數	戶數	性別	總人口數	原住民	遷入	遷出	出生	死亡	結婚	離婚
					人數	人數	人數	人數	人數	對數	對數
99	11	413	計	1388	9	2	3	1	2	1	
			男	727	5	1	2	1			
			女	661	4	1	1	2			
100	11	404	計	1382	8	0	6	2	0		
			男	718	5		1				
			女	664	3		5	2			
101	11	401	計	1362	7	0	0	1	1	1	
			男	716	5			1			
			女	646	2				1		
102	11	411	計	1365	7	4	2	0	2		
			男	718	5	2			1		
			女	647	2	2	2		1		
103	11	415	計	1378	7	6	3	1	4	1	
			男	724	5	3	2	1	1		
			女	654	2	3	1		3		
104/6	11	420	計	1370	6	3	7	0	4	1	1
			男	720	5	2	4		1		
			女	650	1	1	3		3		

資料來源：屏東縣內埔鄉戶政事務所網站





圖 2-2-1 田中社區近六年人口動態統計趨勢圖



圖 2-2-2 麟洛鄉近六年人口動態統計趨勢圖

資料來源：屏東縣內埔鄉戶政事務所網站

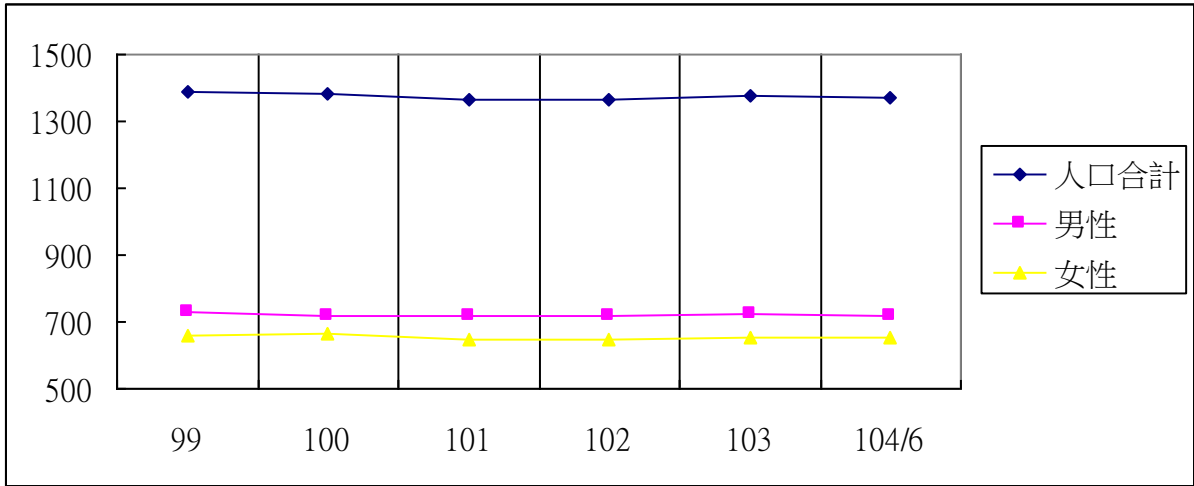
## 二、信仰

社區信仰道教為主，2座主要廟宇仁聖宮侍奉「媽祖」，慈海宮主祀「觀世音菩薩」，其他信仰都是客家人主要信奉的「伯公」（土地公或稱福德正神）。客家人是一「親土」之民族。以前小孩被父母處罰，會跑到大伙房伯公（爺爺的哥哥）家，尋求庇護（因其在族裡輩份最高），所以客家人的伯公，有保護子民的意味。

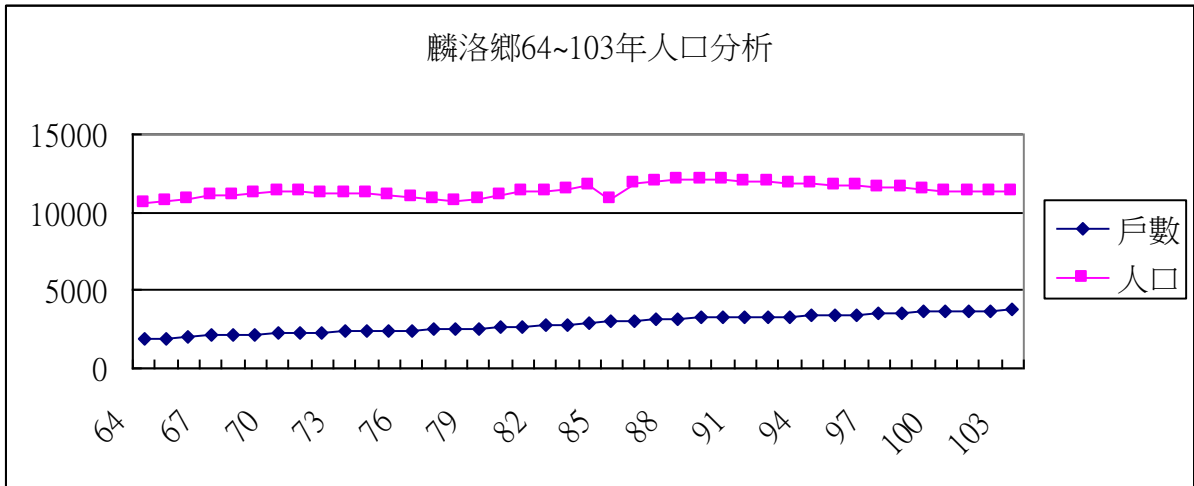
客家人亦是一個「質樸自然」的民族，所以客家人原來拜的伯公，只有一個碑（做成墳頭式），但後來客家人的邊陲文化逐漸被閩南的主流文化同化，所以現在社區內各個伯公多是以「祠」的建築。

社區居民中也有少數信仰基督教及天主教，信仰文化開放自由且一片祥和。

### （一）水口伯公

初進入泰安巷，於右方的叉路裡，有一座六角涼亭式水口伯公座落於此。水口伯公與其他四間伯公祠皆位於同一條小水圳旁，此即「把水」作用，亦即希望村莊財富不會外流的意思。最初之水口伯公祠為一顆被榕樹包圍之石頭，於民國七十五時改建成現今六角涼亭式伯公。因水口伯公前方為河水轉彎處，早期水流之湍急經常造成水患，後因道路拓寬及增設擋土牆，水患方得以免受洪水之苦。這典雅的水口伯公祠，其天公爐造型亦有別其它伯公祠，四角鐵製屋頂配合鐵柱撐起的天官爐，上方還置放著鑄有吉大爐安字樣的香爐，這些特殊又不失端莊高雅的小小廟宇，很適合大家前去一探其廬山真面目。

### （二）泰安福德祠

在泰安巷底，一片綠意盎然的幽靜處矗立著涼亭式泰安伯公祠，這座福德祠以紅色琉璃瓦為主，前方左右各塑有一隻小石獅負責守護福德祠，伯公祠前的天公爐兩側則以紅色雕龍加以塑形，為該福德祠增添了許多生氣。早期之泰安伯公，為一顆石頭，而現今六角涼亭式福德祠為後來改建。其立要祭祀者為附近居民以及附近農民，據說此伯公相當靈驗，例如有位婦人車子被偷，經此伯公之指示，不久後便將車子找回；伯公祠神桌旁之拐杖，亦是地主經神明指示，歷經多時尋找完成，故附近居民及祭祀者，對泰安伯公相當尊敬。

### （三）圳下伯公

田中村泰安巷路旁，有一座相當特別的麟洛塔式伯公祠位於此，其樣式與麟趾村敬字亭類似，其後有化胎之設置，化胎伸手處則建置了兩個方形柱，方柱上塑有圓形球體象徵凝聚宇宙之氣至此圓滿，伯公祠後方則有一棵大榕樹護佑，沒有華麗雕塑，但其樣式相當特別，由於當地人會用香煙當作祭品，所以也叫做「香菸伯公」。早期之圳下伯公為一座石頭伯公，於光復前由地方上一位稱為「老姑婆」人家出錢改建而成現今塔式伯公祠，而此伯公主要職責在於庇佑全村村民，故居民皆相當崇敬此圳下伯公。

### （四）仁聖宮

仁聖宮位於田中村中華路旁，屬單殿式格局，是田中村之信仰心中，廟內主奉媽祖，神像早期為私人供奉，於每年秋祭時，私家各自奉祀之神明皆會被請到廣場祭拜，待社會經濟逐漸好轉後，而後經村民決議並得到眾神明的首肯，才在民國 76 年重建成現在的規模。每月之初一、十五晚間，皆會有老人家前來誦經，特別的慶典時也有犒賞天兵天將及賞馬糧等道教特殊祭祀儀式；其他日子裡每天亦可見及附近居民前來祀奉神明，並與他人聚在一起交流分享社區生活點滴。

### （五）安瀾祠

位於延和街與永春巷的交接口處，一間甚為華麗的安瀾伯公祠映入眼前。早期安瀾僅為一座設置磚頭之小屋廟，現今之廟宇屬後來改建，在廟宇前方有一座小橋，橋上設置了門，據說當有小偷要進來時，橋上的門無法打開，是因一旁之安瀾伯公在此守護著。安瀾伯公之主要職責是在於管理水源及庇佑附近居民平安，而其祀奉者除附近居民外，尚有到安瀾祠前方之庄中伯公祭拜之村民。

### （六）庄中福德祠

庄中福德祠位於田中村往田心村延和街之轉角處，屬於田中村下竹架聚落，於民國九十四年改建之福德祠，其主要職責在於保佑附近居民之平安，而主要祀奉者即以附近居民為主。早期伯公祠前方有一棵須六個大人才得以環抱之大榕樹，而後因道路之拓寬將該榕樹砍伐。

### （七）慈海宮

走進永春巷，以觀世音菩薩為主神之慈海宮映在眼前。慈海宮位於田中村下竹架之處，居民以謝姓為多，早期並沒有大型廟宇，僅謝家、蕭家祖堂供奉之神像，每逢完太平福時，村民皆會邀請謝、蕭二家神像至廣場共同祭拜；而後，經由大家共同決議，由地主謝添盛先生捐地，其他村民捐款，並依地理風水角度共同興建小型廟宇，民國八十二年後再重建成現今樣貌之宮廟，附近人家每日都會來打掃環境，保持外觀清靜雅緻。而供奉於廟內之神像，即為當初謝家供奉之觀世音菩薩與蕭家的關聖帝君、池府千歲。

#### (八) 停瀾祠

停瀾祠旁的大水圳當年是附近農戶重要的水源，偏又在雨季會氾濫成災，所以建祠叫做「停瀾」，伯公主要職責就是管理水源及庇佑附近居民平安，其祭祀圈以附近居民為主，非常受奉祀者之尊崇。停瀾祠位於慈海宮正後方，其前方地廣整潔，可看出平日附近居民非常用心維護整理。早期停瀾祠伯公為茄苳樹下之一塊磚頭，但該茄苳樹因灌砌混凝土而死去，之後卻因鳥糞為媒介在旁生出了榕樹，該榕樹將茄苳樹包圍起來形成壯大的榕樹，是大自然生態物種發展的奇觀。至於現今的廟宇式伯公祠則是後來改建。

#### (九) 雙龍祠

在田中村中和街旁，是一間為紅色欄杆所包圍之伯公祠，雙龍伯公的轄區為田中村上竹架聚落，伯公祠最先為一座石頭公，而後改建為現今廟宇式神像伯公。從雙龍祠對聯所提之「雙安福地庇合境」與「龍僥神祠蔭全莊」、「福恩施大化」與「厚德載群生」可知伯公其主要職責在於保佑附近居民之平安與前來祠中祭祀之村民。

### 三、社區特色活動

#### (一) 廟宇祭祀活動

1. 仁聖宮是田中村之信仰心中，廟內主奉媽祖，於每年聖誕(農曆 3 月 23 日)及秋祭時有正式祭祀活動。每月之初一、十五晚間，皆會有老人家前來誦經，特別的慶典時也有犒賞天兵天將及賞馬糧等道教特殊祭祀儀式；其他日子裡每天亦可見及附近居民前來祀奉神明，並與他人聚在一起交流分享社區生活點滴。
2. 慈海宮主祀觀世音菩薩與共祀關聖帝君、池府千歲，每至聖誕千秋之際是社區居民重要祭祀活動，另外，農曆新年初一也是各家必要行春的寺廟。

3.伯公信仰：祭祀時間平常和農曆初一、十五，以香、清茶、盤花、水果祀之。相傳土地公生日農曆二月二日、八月二日 2 天各個家戶會在自家所屬的伯公祠以香、盤茶、盤花、紅布、金花、牲禮祀之。鄉民逢婚娶、添丁時，以香、清茶、盤花、牲禮祀之。若是鄉民逢喪會以香、清茶告之。

## (二) 王爺奶奶回娘家文化祭

老姑婆(王爺奶奶)回娘家算是九如、長治和麟洛民俗大事，這個跨越了人神的戀情民間傳奇故事聯繫了閩客族群的情感，是屏東平原跨域的大型文化活動，因為老姑婆的娘家在麟洛鄉所以這個文化祭活動主場每年的農曆正月 15 是老姑婆生日展開，全麟洛個村落都會動員參與。

民國 92 年起九如與麟洛鄉擴大舉辦王爺奶奶回娘家活動。老姑婆生日的前 1 個月王爺就會通知徐家，王爺何時要到麟洛，農曆的正月 10 日時，由麟洛各廟宇神轎及代表啟程至九如三山國王廟，迎接大王爺和王爺奶奶，九如鄉民則以盛大的獅陣到九如大橋歡迎，麟洛鄉民到三山國王廟虔誠的恭請大王爺及王爺奶奶安座神轎內，當天傍晚到達麟洛，大王爺安座在鄭成功廟，王爺奶奶則安座在福聖公，供信徒參拜。

到了正月 16 由二王爺及三王爺來到麟洛接回大嫂王爺奶奶回九如巡視男丁，並慶祝王爺奶奶生日。因為九如有了這位客家老姑婆，所以在閩南族群的村落也有出男孫燈的習俗，也就是去年家裡有男丁出生的人家，在正月 16 的當天要做一盞燈籠，書寫著男丁的姓名，參加王爺奶奶巡視男丁的遊行活動，接受大家的祝福。



圖 2-2-3 王爺奶奶回娘家文化季活動照片  
(1)



圖 2-2-4 王爺奶奶回娘家文化季活動照片  
(2)

(三)社區特色活動一覽表

表 2-2 社區特色活動一覽表

農曆	一月	二月	三月	四月	五月	六月
傳統節慶	1.新春起福 (1.01) 2.轉妹家 (1.02)	1.刈紙(伯公生日後) (2.02~)			端午祭祖 (5.5)	
宗教信仰	1.迎伯公 (1.05) 2.拜天公 (1.09)	1.伯公春祭 (2.02) 2.觀世音菩薩聖誕 (2.19)	1.媽祖聖誕 2.賞馬糧 (3.23)			1.池府王爺聖誕(6.18) 2.關聖帝君聖誕(6.24)
社區文化	跨域-王爺奶奶文化 (1.03~16)				社區環保志工年度大會 (新曆 6.20)	
農曆	七月	八月	九月	十月	十一月	十二月
傳統節慶	中元節普渡 (7.15)	中秋節 (8.15)		太平福 (10.15~)	冬至 (11.01)	辭歲祭祖 (12.29)
宗教信仰	拜七娘 (7.07)	伯公秋祭 (8.02)				拜天公 (12.29)
社區文化	社區藝陣成果活動(7.15)	社區咖啡文化季(8.15)	社區會員大會 (新曆 10 月)			

四、農業狀況

田中社區面積雖有114.28公頃，經濟發展係以農業為主，總耕地面積87.26公頃（含水田、旱田），佔全村土地的76.36%。自民國七十三年起政府輔導轉作，農作以蓮霧、檳榔為大宗。2004年起政府不鼓勵栽植檳榔後，農民開始轉作精緻農業及加工產品銷售，2010年咖啡農會組成產銷班組織運作，朝市場反應良好，具有發展為社區特色產業的雛型。其中咖啡及可可椰子產值多為本社區貢獻值。

表 2-3 麟洛鄉 103 年農產品收穫量列表

農產品種類	收穫面積 (公頃)	收穫面積 (百分比)	產量 (公噸)	產量 (百分比)
食用玉米	4.70	0.539%	30.215	0.397%
落花生	20	0.229%	4.9	0.064%
紅豆	1.46	0.167%	2.92	0.038%
咖啡	0.2	0.023%	0.146	0.002%
竹筍	1.65	0.189%	18.48	0.243%
西瓜	18.72	2.147%	308.88	4.056%
洋香瓜	1.50	0.172%	18.75	0.246%
香瓜	2	0.229%	26	0.341%
甘藍	1.7	0.195%	63.6	0.835%
短期蔬菜	7.7	0.883%	137.5	1.805%
綠肥	3.2	0.367%	44.1	0.579%
香蕉	81.83	9.385%	1892.267	24.847%
鳳梨	1.63	0.187%	82.152	1.079%
柑橘類	28.3	3.246%	461.283	6.057%
龍眼	0.55	0.063%	3.633	0.048%
芒果	1.16	0.133%	9.807	0.129%
番石榴	3.46	0.397%	79.594	1.045%
檳榔	520.71	59.717%	982.009	12.894%
木瓜	2	0.229%	101	1.326%
蓮霧	103.99	11.926%	2016.144	26.473%
荔枝	6.17	0.708%	33.684	0.442%
棗	1.1	0.126%	15.744	0.207%
可可椰子	57.07	6.545%	627.783	8.243%
紅龍果	10.62	1.218%	265.188	3.482%
其他果樹	0.45	0.052%	4.066	0.053%
蘭花	8.09	0.928%	385.978	5.068%
合計	871.96	100.00%	7615.823	100.00%

本資料依據麟洛鄉農會資料登載

## 五、生活機能

在地理位置上田中社區位於麟洛鄉中間，並沒有重要交通道路，所在鄰近田道村的麟洛火車站因為正在做高架工程被麟洛鄉公所列為重要整體建設據點。社區居民的生活機能是十分缺乏的，社區中沒有國小，連之前設置的公私立托兒所、幼稚園也都因為社區青壯人口外移又少子化關係而關閉。診所、藥局、警消都要到麟洛鄉中心，更不用說工作了，留在社區的只有自己種植果樹的果農。農村再生計畫強調，在地自主，但鄉村中不但人口年紀大，知識力也不足，所以在社區協會、團體協請鄉公所相關課室有制度的協助，引進政府的資源、經費、人力、培訓的支持，讓社區動起來。確切知道社區需求，透過農村再生計畫改善社區整體環境，有利於推動產活化、文化保存，進而創造經濟發展，能夠留住青壯年人口，甚至能夠讓青年迴流。在農村再生計畫中我們提出多項社區資源調查、文化保存與人力培訓就是希望能保留給社區的年輕人及中老年知識分子共同合作尋求自己的人才才能發展在地地方的特色。

## 六、文化景觀

### （一）謝家紅樓

田中村連接田心村之延和街上，抬頭可隱約看見一幢歷經百年風霜的紅色三層古樓，從延和街上之道安橋往大型廟宇走去之方向，再沿著雜貨店旁之小巷弄走進去，即可看見完整的謝家紅樓，紅樓內部建材之福杉木頭與印有相同圖案之紅磚皆由大陸運送過來，且建築本身並未使用任何鋼筋，且紅樓內外皆未抹以水泥或任何修飾，經歷長期之雨水侵襲，內部福杉木頭逐漸毀損，故原居於此之謝家人則另覓他處居住，如今之紅樓僅剩空樓在此屹立不搖。謝家紅樓是早期謝家經商成功之代表物，謝家在當時是扮演著香蕉、極柑等農作物批發商之角色，而紅樓即為當時外銷日本之集貨中心，具有地方經濟重要之地位。雖然現在的紅樓已非常的荒涼殘破，但在此仍擁有其無可取代之歷史地位。



## (二) 劉家古井

位於田中村安和街道旁是劉氏夥房所在，其間有兩個歷經約百年時光的劉家古井，整個夥房人家生活水源皆取自於此，奠定了彭城堂(劉氏)在此發展的基業。現今古井已經不再使用，為了顧及安全，在古井上方皆設置了鐵架，從鐵架縫隙中可看到，裡頭還是有乾淨泉水，而此兩個古井，也成了現今麟洛鄉中罕見活的古物之一。



## (三) 百年老樹：榕樹併茄苳

圖 2-2-5 劉家古井

有關珍貴老樹的認定標準，依據過去省政府年代由農林廳所訂之「加強珍貴老樹及行道樹保護計畫」，所調查的老樹以平地或山坡地村落附近的老樹為對象（高山、林班地不在範圍內）。屏東縣境內符合條件登錄之老樹共計79棵，其中甜中社區就有1棵非常季特色的榕樹併茄苳。

從麟洛往西勢的縣道走，一出麟洛往右邊即到達了田中村，過村村尾即見到一棵榕樹與茄苳合的老樹。田中村是麟洛的小村莊，從村名就知道是以農為主的鄉下村莊，所有村民均以務農居多，此棵老樹原是一株茄苳，推測其樹齡大約有三百五十年，但後來被樹下所生長的榕樹整株包住，目前根部已無法看到茄苳的樹根，只能看到榕樹的旺盛根系，唯有在靠近東邊三公尺樹幹處才可見到茄苳樹幹。雖然是兩樹合併，但兩棵樹的生長勢都極旺盛，球形樹冠幅面積，合起來達45平方公尺，樹的高度也有25公尺，整株的胸圍有7.9公尺，胸徑有2.4公尺，從外表看是生機及旺的老樹，只可惜茄苳的主枝，最近被樹後蓋房子的建設公司剷除，使老樹現階段只能看到榕樹的部份。

老樹在100多年前即有石頭土地公供人朝拜，村中居民均認為老樹已成神，便在民國64年左右，將蓮花狀的樹根整理，在上面蓋了一座福德祠，朝晚供村民祭拜。老樹生機及旺，每遇到需要修剪的時，村人都會燒香擲筊杯，得到同意後才動工，尤其附近曾有居民任意爬上老樹摘去茄苳心葉，回家後得病昏迷不起，村人更深信老樹的神意無所不在。



圖 2-2-6 田中村-榕樹併茄苳



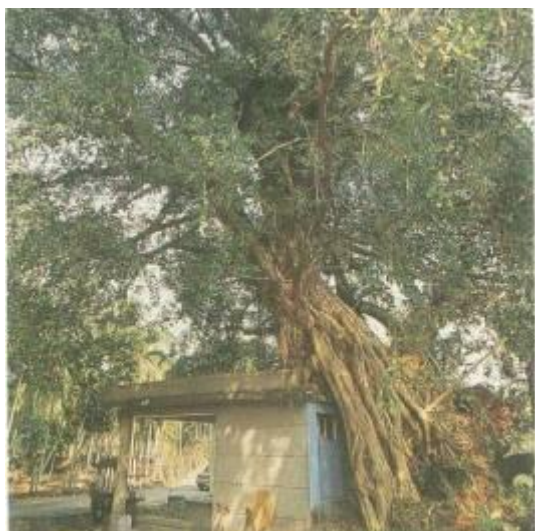

圖 2-2-7 樹下的土地公廟

表 2-4 文化資產景觀調查表

編號	圖例	老聚落/名稱	種類
1		上竹架下乾興福德正神	信仰、節慶、慶典
2		上竹架下仁聖宮(媽祖廟)	信仰、節慶、慶典
3		上竹架下圳下福德祠	信仰、節慶、慶典
4		竹架下靜瀾祠	信仰、節慶、慶典
5		竹架下停瀾祠	信仰、節慶、慶典

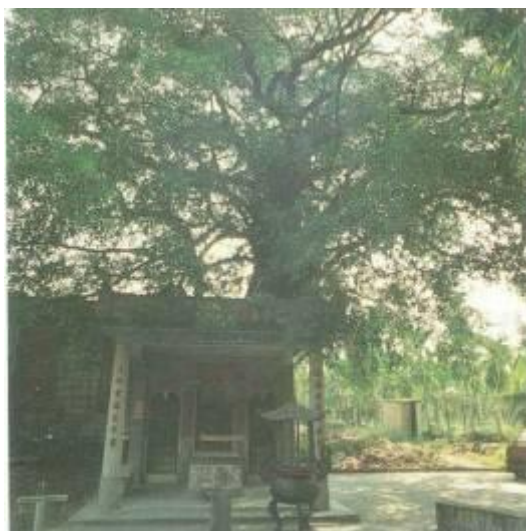
編號	圖例	老聚落/名稱	種類
6		上竹架下水口伯公	信仰、節慶、慶典
7		上竹架下下巷福德祠	信仰、節慶、慶典
8		竹架下雙龍祠福德正神	信仰、節慶、慶典
9		田中村庄中福德祠	信仰、節慶、慶典
10		竹架下安瀾祠	信仰、節慶、慶典
11		竹架下寶樹堂謝屋園仔夥房	宅第
12		上竹架下彭城堂劉屋夥房	宅第
13		上竹架劉屋夥房古井	水利設施

編號	圖例	老聚落/名稱	種類
14		榕樹併茄苳	保育老樹

## 七、建築特色

麟洛鄉為屏東縣內少數的客家聚落，田中社區內九成以上的客家族群造就了客家庄的文化意象，因麟洛地理區位處於屏東縣一中介地帶，過渡性的區位空間為麟洛鄉整體發展中的重要關鍵。社區內因年代的累積形成多層建築，諸如：寺廟、宅第、民俗、產業地景等，依據環境資料顯示多處歷史建築，且大多分佈於各傳統聚落空間中，其他非都市計畫地區皆以傳統聚落格局為主，上竹架、下竹架地區，顯然，這般的空間紋理分佈同時也反映在農村地景中產業結構的特色中。

## 八、產業文化景觀—麟洛客家咖啡

### (一)現況分析：

麟洛鄉產業經濟發展主要以農業為主，日治時期以前農作以稻米最為重要，在日治時期以迄光復期間曾生產椪柑，但光復以後以生產糧食為重，近年來本鄉果農改良數種高經濟價值柑橘類作物(香檬、金桔等)深受飲料市場喜愛。而在西元 1920~1980 年代年間另一重要果樹作物即是香蕉，是產量僅次於稻米者，但在西元 1975 年以後逐漸式微。雖然目前香蕉產量仍高居全鄉產量第 2 位，但因價格及天氣影響對農民收入並不穩定。因此，田中社區村民謝富雄、陳采鈴等咖啡農於 2010 年組織成立麟洛咖啡產銷班，並受農委會、客委會等單位協助推廣屏東咖啡產業。

### (二)自然環境：

種植咖啡最理想的地帶為赤道線上下緯度 25 度，而屏東正好在緯度之內，是適合種植咖啡之地，目前屏東平地種植均採在檳榔樹行間之中，日照（半日照）適當又好管理，採收運輸、製造加工皆很方便，不但可增加農民收入，亦可達到節能減碳之實。

人口：現在屏東地區平地種植咖啡品質、產量較穩定的地區分布於麟洛、長治、內埔、萬巒及高樹等地多為客家族群鄉鎮，種植面積約 60~80 公頃，依現況時下喝咖啡人口逐年成長趨勢，繼續推廣在檳榔樹間增加咖啡種植面積，有實際幫助客家鄉親提高土地利用而增加閒置農業人口收入的效益。本社區因組織了「咖啡產銷班」並受農委會及客委會補助推廣，成為客家的領頭示範單位。

### (三)產業特性：

在本區域內農地利用由早期的水稻種植，之後改種蓮霧、檳榔等作物，雖農政單位不承認其為正式農作物，並採取三不政策（不禁止、不鼓勵、不輔導），但因其經濟價值高，所以種植面積迅速增加。目前政府又推動鼓勵造林種樹，產業景觀更迭，快速的種作轉換透露區域內的物質基礎，擺盪在追求家庭經濟、生活滿足、財富累積與政府產業政策的目標之間追求平衡的結果。所以與其實施各項「獎勵」不如對於產業的推廣及扶植保留現有農地耕種、生產咖啡經濟作物，改型為休閒農場以促進農村經濟。

又屏東客家地域狹長幅員廣闊，又缺乏共同行銷資源整合意識，故而無法有效組成區域型產業型式做成集體行銷。必須以有效性動員活動串連帶動整體行銷推動。

### (四)推動方向及預期目標：

屏東客家村落大量栽植檳榔已成為一般人對客家主要農業的印象，隨著農業朝精緻化發展，客家農產業亦需思索轉型方向，尤其是檳榔種植及食用引發爭議時，屏東客家農業轉型發展更加急迫。

近年來，喝咖啡已經成為熱門的休閒文化，尤其看到雲林古坑和台南東山鄉的咖啡名氣漸響，而且出產的咖啡豆逐漸打響知名度。事實上，早在日治時代屏東就有人開始種植咖啡，也開始行銷咖啡，咖啡樹大多都是阿拉比卡品種。時代演進到現代，屏東的平地咖啡樹多種在檳榔樹下，採取所謂的半日照環境種植，因此，也被稱為「檳榔咖啡」。

本案希望藉由政府推動鼓勵造林種樹導正種植檳榔作物的轉型為綠色休閒產業之際，聯合客家鄉鎮業者共同運銷方式使客家咖啡、黑珍珠及黑鮪魚形成「屏東三黑」享譽國際。

由於咖啡從栽種、採收、烘培到包裝需要大量人力，透過提升銷售量，增加客家鄉鎮閒置人力運用。更能有助於積極推動社區客家文化觀光，藉由觀光產業發展，一方面活絡地方經濟；另一方面能夠保存客家文化。



圖 2-2-8 社區居民採收咖啡情形，需要大量人工



圖 2-2-9 社區居民組成咖啡產銷班並推廣觀光咖啡園



圖 2-2-10 社區推廣咖啡試吃活動



圖 2-2-11 社區青年共同研發咖啡粉製品

## 2-3 自然資源調查

### 一、地形

麟洛鄉位於屏東平原上，地形相當平坦，多為海拔300公尺以下平原地形，田中社區大多屬非都市區的一般農業。

(一) 地質：屏東縣麟洛鄉地質分佈非常的平均，由於位在屏東平原上屬沖積平原，因此多屬於土、砂、礫地質分佈。

(二) 土壤：屏東縣麟洛鄉土壤分佈可分成四種粒徑探討，以(0-30cm)而言土壤中主要包含壤土、粘質壤土、壤質砂土、中粘土、粘土，以(30-60cm)而言土壤中主要包含砂質壤土、粘土、砂土、壤質砂土、中粘土，以(60-90cm)而言主要包含砂質礫土、粘土、中粘土、壤質砂土，而(90-120cm)而言主要包含砂質礫土、粘土、中粘土、壤質砂土。

### 二、水文



圖 2-3-1 田中社區水文分布圖

資料來源：麟洛鄉公所-城鄉發展整體規劃案

## （一）自然河川：

依據眾多學者、民俗家針對清乾隆年代輿圖之考證結果，有謂：麟洛庄約在1762年以前之蠻荒時代，本為「河中島」，在「歸來庄」與「麟洛庄」（早期屬港西里又稱麟樂庄或麟洛庄）之間，早期有一條大河稱淡水溪的支流，今稱隘寮溪於東側，麟洛客家居民，則以西片河（西邊河，今大湖圳、老水埤圳）稱之，因此麟洛庄東西兩邊均有大河之河中島。

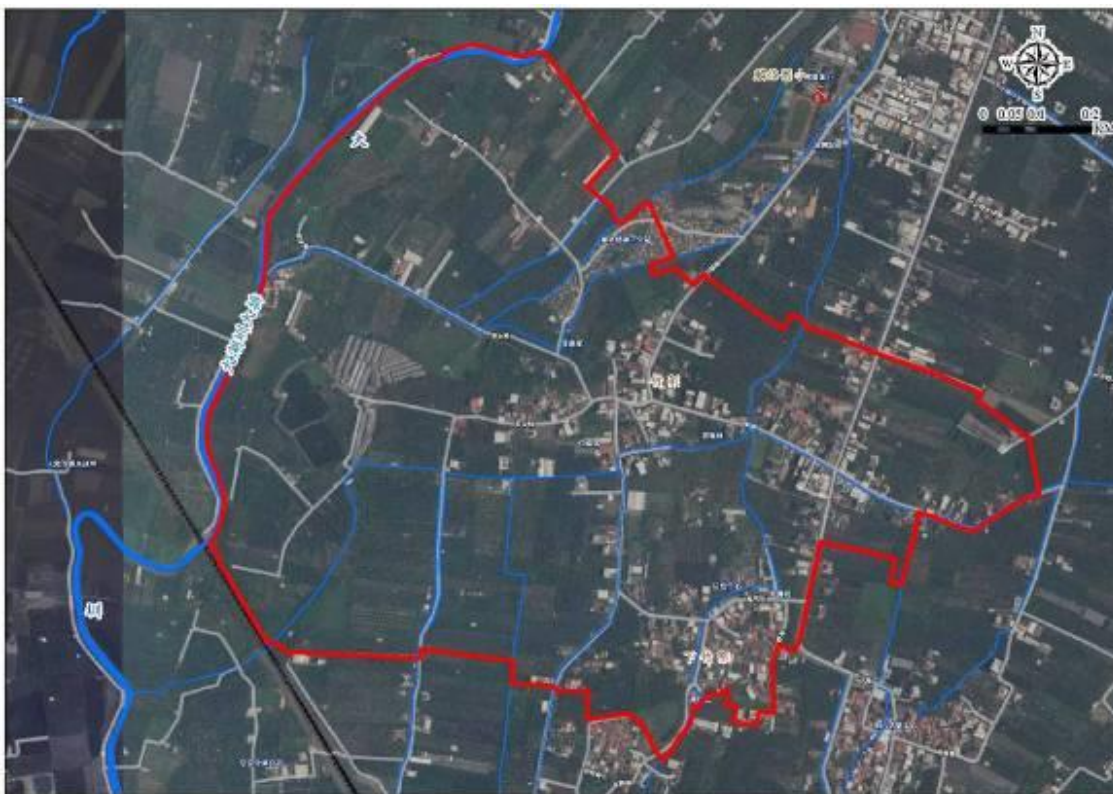
## （二）灌溉及排水系統：

### 1.灌溉設施：

境內地勢平坦，從東北往西南略略傾斜，坡度甚小，麟洛鄉在屏東平原的沖積扇地帶屬沖積扇尖，土壤為壤土及砂質壤土，除了東邊河川地比較貧瘠之外，其餘地區均土質肥沃且地下水豐富，灌溉及排水便利，非常適合農耕。

灌溉主要提供作物生長所需用水，維持生長。將水給予土壤補充雨水不足，以便供給作物生長所需水分。而田中社區範圍內主要無天然河川，其主要灌溉水源為看天水、蓄水、地下水等三種。灌溉設施依賴蓄水及地下水源，最終以灌溉用水設施，加以設置水管引水灌溉，以維持作物生長所需用水。

### 2.排水設施：

麟洛鄉內之區域排水主流水系統，包括：大湖圳排水、老水埤圳排水、隘寮圳排水及麟洛溪排水等四大系統，說明如下：

(1)老水埤圳排水路，流經本鄉新田村、麟頂村、麟趾村、本村延泰安巷產業道路旁匯入大湖圳排水。

(2)大湖圳排水路，經本鄉與屏東市接壤界線，由長治鄉進興村、潭頭村、香揚村、本鄉麟蹄村、麟趾村、田中村、田道村後，在麟洛鄉、屏東市、竹田鄉與萬丹鄉接壤處，匯入麟洛溪排水。

田中社區內排水系統，主要以排水溝渠環繞社區境內為明渠，暗渠部分份以家庭用水排洩入內，自社區排水設施後，到現今並無整修維護清淤，而造成社區雨季宣洩不易，



一遇降雨量暴增，社區內常產生部分地區積水，此一議題，迫切需要改進。以維護社區環境，降低登革熱等病害之產生。



圖 2-3-2 田中社區灌溉及排區域水圳圖

資料來源：麟洛鄉公所-城鄉發展整體規劃案

### 三、氣候

屏東縣麟洛鄉氣候屬於熱帶海洋性季風氣候，終年高溫，夏季炎熱多雨，冬季溫和少雨，乾濕季節十分明顯，年平均降雨量約2,200公釐。因受西南季風影響，雨水集中於夏季的現象相當顯著。夏季雨量特多的原因，除受夏季盛行西南季風作用之外，尚因六

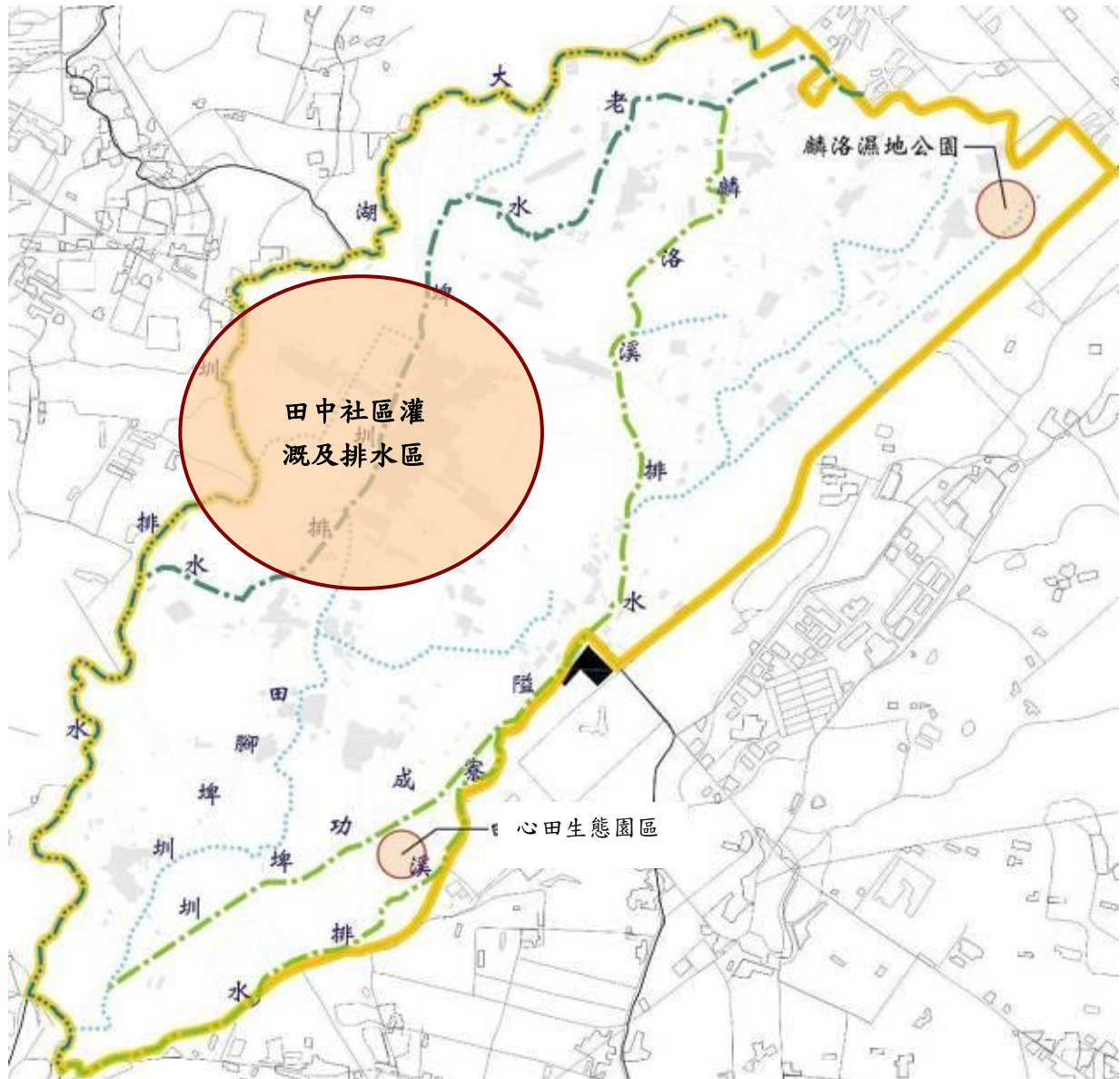
月鋒面滯流不進所降之氣旋雨（梅雨）所致。此外，對流雨則常在夏季以陣雨或雷雨的形態出現，即俗稱之「西北雨」。又每年在夏、秋之交，常有颱風侵襲，造成嚴重災害。

（一）溫度（統計期間2014）

麟洛鄉氣候溫和，因西南季風影響，雨量集中夏季的現象相當顯著，冬季乾旱。夏季特長，冬季不明顯。全年平均氣溫為 25.6℃，最熱月份在七月，平均氣溫為 28.1℃，最冷的月份在二月，平均氣溫為 20.3℃，氣溫有逐年升高的趨勢相當炎熱。因受西南季風之影響，雨水集中於夏季的現象相當顯著，年平均降雨量約 2,200 公釐。下表為南部地區每月平均溫度比較：

表 2-5 每月平均溫度表

單位：攝氏度

地區／月	1月	2月	3月	4月	5月	6月	7月	8月	9月	10月	11月	12月
高雄市	19.5	20.2	22.6	25.9	27.8	29.2	30.3	29.1	29.5	27.2	25.5	20.3
屏東縣	21.9	20.3	22.9	25.9	27.0	27.9	28.1	28.1	28.2	27.4	24.5	25.4

資料來源：中央氣象局臺灣南區氣象中心

（二）降雨（統計期間2014）

南部地區每月平均雨量比較。

表 2-6 每月平均表雨量表

單位：毫米

地區／月	1月	2月	3月	4月	5月	6月	7月	8月	9月	10月	11月	12月
高雄市	0.0	16.0	0.5	27	198.5	235.0	309.5	894.0	172.0	0.0	1.5	13.5
屏東縣	0	22.5	45	21.5	125.5	275.0	422.0	920.5	215.0	6.5	0	14.0

資料來源：中央氣象局臺灣南區氣象中心

### (三) 季風或颱風

台灣主要受季風控制，冬季各月（十月至次年三月）東北季風盛行，為期五個月，因其與東北信風重合故風力增強。恆春半島之落山風亦聞名遐邇。這段時間屏東縣月平均風速最大為 6.05m/s。夏季西南季風盛行，自五月開始，為期約四個月，惟風力和緩。台灣位於颱風路徑要衝，歷年來受其侵襲而造成生命財產之損失不可勝計。但若颱風帶來之風並不太強，雨並不太大，則非但無害，反而為地方之福，屏東縣夏秋如無颱風蒞臨，不僅酷熱難當且足以乾旱成災。過去七十九年來之侵台颱風路徑中，路經屏東縣者約為40%，足見屏東縣受颱風之影響頗鉅。以下為屏東縣月平均風速，平均絕對最大風速統計表：

表 2-7 屏東縣月平均風速表

月份	1月	2月	3月	4月	5月	6月	7月	8月	9月	10月	11月	12月
平均風速 (m/s)	5.19	4.70	4.43	3.53	2.89	2.60	2.71	2.72	3.12	4.90	6.05	6.02
平均絕對 最大風速 (m/s)	15.50	14.69	14.84	13.80	12.35	10.68	12.33	13.24	15.04	15.93	18.29	16.88

資料來源：中央氣象局臺灣南區氣象中心

### 四、景觀（觀光遊憩）

田中社區經過培根計畫做過的基礎社區調查工作後，發現了社區具有時間厚度的客家生活元素，亦保存豐富的歷史人文與農村地景及珍貴樹木。在核心班時作課程時，培根學員辦理社區健走及文化觀光導覽活動，吸引社區居民及附近區域民眾參加，期間搭配客家美食、特色農作品嚐及觀光咖啡園體驗，成效良好，已有了社區觀光遊憩路線的雛型；因此透過社區的再生發展將綠地整合，營造新農村的生活類型，未來希望訂定發展之準則與管理維護制度，注重一般住宅與傳統聚落區之協調性，塑造地景景觀特色。



圖 2-3-3 田中社區文化景觀導覽活動



圖 2-3-4 田中社區咖啡園品嚐體驗

## 2-4 生活環境資源調查

### 一、土地利用

目前社區土地利用現況以農業使用面積最多；其次為建築使用土地，為本區之主要作物蓮霧、檳榔、咖啡、香檬種植，亦為本區之重要經濟來源；而住宅建物分散於社區內上竹架及下竹架2個老聚落。

目前社區土地利用現況以農業使用面積最多，以種植水果面積最大；其次為建築使用土地，其中以純住宅為大宗；賸餘為森林使用土地、遊憩使用土地（公園綠地廣場、遊樂場所、體育場所等）及公共使用土地（幼稚園、環保設施、社會福利設施等）等。

從整體聚落格局、水圳流域系統、農業設施分佈以及土地權屬關係等相關圖示中發現，境內絕大多土地皆屬私人所有，屬於屏東縣政府及麟洛鄉之土地面積佔極少部分（機關用地、墓地、道路），境內的主要道路與次要道路的土地權屬為國產局管轄，麟洛河流域與火車站周域有部分台糖土地。

### 二、交通設施：

麟洛火車站目前正進行鐵路高架化作業，麟洛段北起臺鐵屏東線UK27+780，南至UK30+630；竹田段北起臺鐵屏東線UK32+900，南至UK38+003.3。於現有鐵路路廊將原單軌路堤鐵路興建為雙軌高架鐵路。



圖 2-4-1 社區土地利用現況圖

資料來源：麟洛鄉公所-城鄉發展整體規劃案



圖 2-4-2 田中村-上竹架地區聚落航照圖

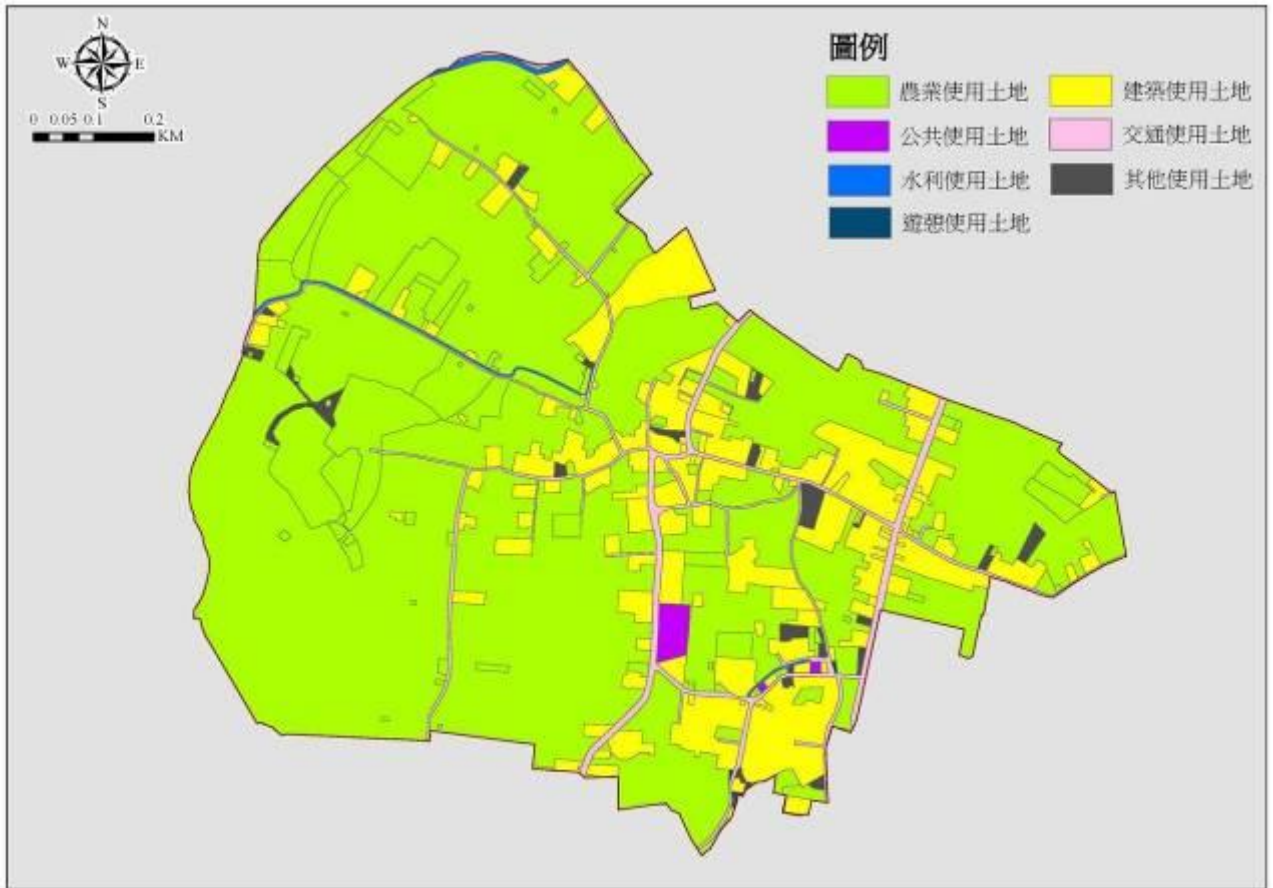

圖 2-4-3 田中村-下竹架地區聚落航照圖

資料來源：麟洛鄉公所-城鄉發展整體規劃案

表 2-8 使用分區及用地編地表

使用分區	編定用地	面積 (公頃)	佔總面積比例	
			單一	小計
一般農業區	水利用地	3.5	3.11%	91.80%
	甲種建築用地	2.83	2.51%	
	交通用地	2.25	2.00%	
	特定目的事業用地	0.4	0.36%	
	農牧用地	92.76	82.39%	
	墳墓用地	1.62	1.44%	
鄉村區	乙種建築用地	8.97	7.97%	8.20%
	水利用地	0.01	0.01%	
	交通用地	0.25	0.22%	
合計		112.59	100.00%	100.00%

表 2-9 國土利用現況表

第一級分類	第二級分類	面積 (公頃)	佔總面積比例	
			單一	小計
公共使用土地	社會福利設施	0.03	0.03%	0.45%
	學校	0.46	0.40%	
	環保設施	0.02	0.02%	
水利使用土地	溝渠	0.55	0.48%	0.48%
交通使用土地	道路	4.27	3.74%	3.74%
其他使用土地	空置地	1.52	1.33%	1.33%
建築使用土地	工業	0.43	0.38%	17.62%
	住宅	16.92	14.81%	
	其他建築用地	2.46	2.15%	
	商業	0.33	0.29%	
		26.99		
農業使用土地	水產養殖	2.15	1.88%	76.36%
	畜牧	3.39	2.97%	
	農作	81.22	71.07%	
	農業附帶設施	0.5	0.44%	
		87.26		
遊憩使用土地	休閒設施	0.03	0.03%	0.03%
合計		114.28	100.00%	100.00%

資料來源：行政院農業委員會水土保持局



圖 2-4-4 社區土地使用分區示意圖

資料來源：麟洛鄉公所-城鄉發展整體規劃案

表 2-10 社區範圍資訊表

屏東縣麟洛鄉田中社區	
是否涵蓋都市計畫區	×
是否涵蓋國家公園區	×
是否涵蓋休閒農業區	×
是否為原住民地區	×
是否為漁村社區	×
是否含跨村里	×
是否與比鄰社區重疊/空洞	×

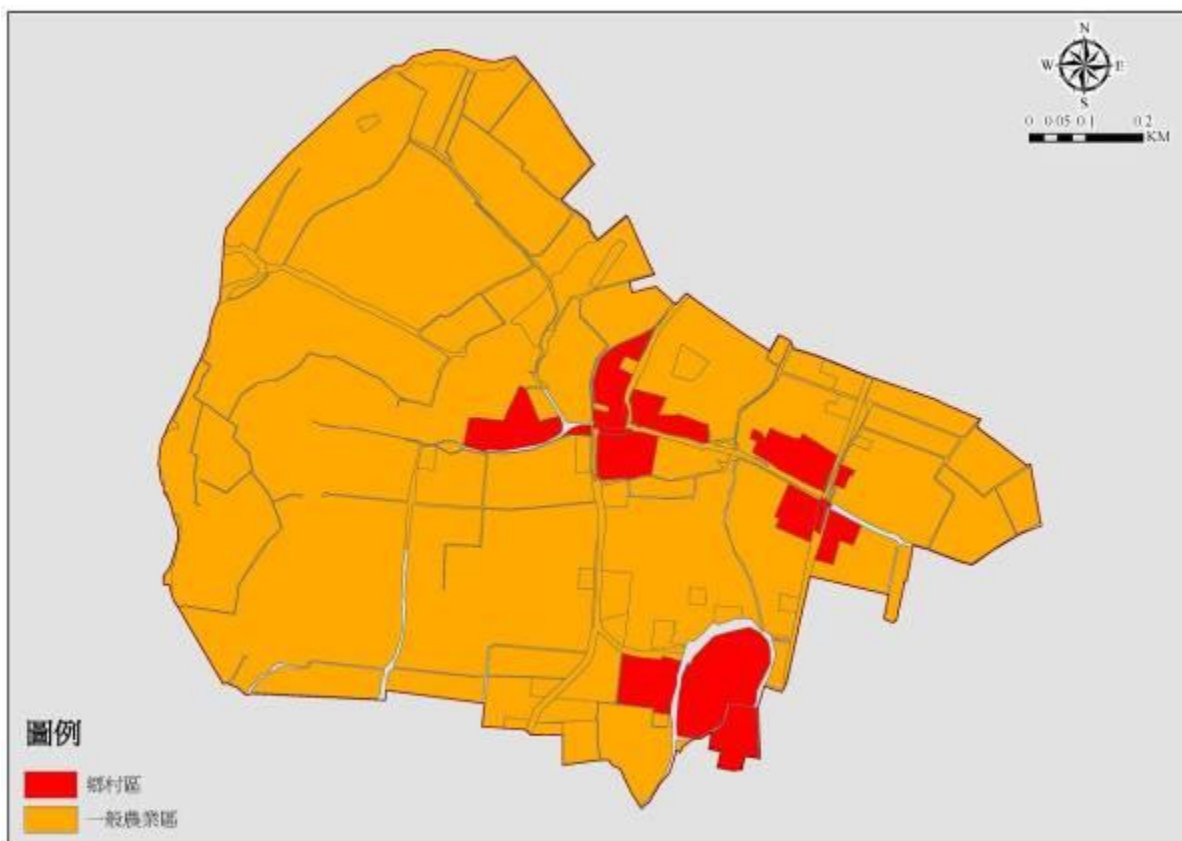
### 三、產業型態

田中社區之經濟發展係以農業為主，間以部分的工業、商業及服務業，皆為地方性消費規模，觀光遊憩業因欠缺資源，發展性不大。境內之農林漁牧的產業活動有一級和二三級產業，其中一級產業有農業、漁業、畜牧業，而漁業以養殖為主，此外畜牧則主要以養豬為最多。總耕地面積87.26 公頃（含水田、旱田），佔全村土地的76.36%。自民國七十三年起政府輔導轉作，農作以蓮霧、檳榔為大宗。此外，香檬及咖啡等經濟作物組成產銷班組織運作，朝精緻農業及加工產品銷售，市場反應良好，具有發展為社區特色產業的雛型。養殖業亦是本鄉農業經濟之一大收入。

表 2-11 社區產業調查一覽表

產業別	事業種類	事業名稱	家數
一級	農產業	農產業者	16
	畜牧業	畜牧業者(羊)	1
	養殖業	農漁業(觀賞魚、豬、雞)業者	5
二級	金屬製造業	德忻企業有限公司	1
三級	服務業與買賣業	藝客傳播有限公司	6
		私立艾德華幼稚園	
		屏南車業修護廠	
		同心圓工作坊	
		家佳有限公司(電器行)	
		麗冠髮型設計	

### 四、公共設施

本社區的公共設施，除了緊臨仁聖宮的田中社區活動中心及慈海宮之外，有社區公立幼稚園1所，在幼稚園對面即是社區守望亭；社區大多老人與小孩，在上列的公共設施外也會聚集於各個離家近的伯公祠，社區希望能增設具有特色功能便利的聚會、運動休閒的地方。田中社區公共設施請參照。



表 2-12 田中社區公共設施一覽表

公共設施名稱	服務範圍	服務性質
社區活動中心	田中村	文化設施-社區中心
社區守望相助隊	田中村	保安設施
慈海宮	田中村	文化設施-廟宇
仁聖宮	田中村	文化設施-廟宇
田中幼稚園	田中村	教育設施-學校
各庄頭水尾伯公祠	田中社區	文化設施-廟宇

### 五、交通運輸



圖 2-4-5 田中社區對外交通圖

資料來源：麟洛鄉公所-城鄉發展整體規劃案

- (一) 省道：社區內主要 2 條公路屏四三線成功路北通長治鄉、屏東市，南有中華路通西勢、歸來、萬丹，屏三九線民族路北接屏三七線往三地門文化園區，屏三九線中正路南通往西勢、竹田或內埔。連結省道台一線連接屏東市、麟洛鄉、竹田鄉、內埔鄉的交通運輸，東往墾丁公園，西往大高雄是麟洛鄉聯外的重要道路之一。
- (二) 鐵道：台鐵暨縱貫公路線屏東支線從本社區南邊越過，可由麟洛火車站經往屏東市和竹田，在麟洛接南迴鐵路，通往台東縣。
- (三) 麟洛火車站：目前正進行鐵路高架化作業，麟洛段北起臺鐵屏東線 UK27+780，南至 UK30+630；竹田段北起臺鐵屏東線 UK32+900，南至 UK38+003.3。於現有鐵路路廊將原單軌路堤鐵路興建為雙軌高架鐵路。

## 六、住宅使用

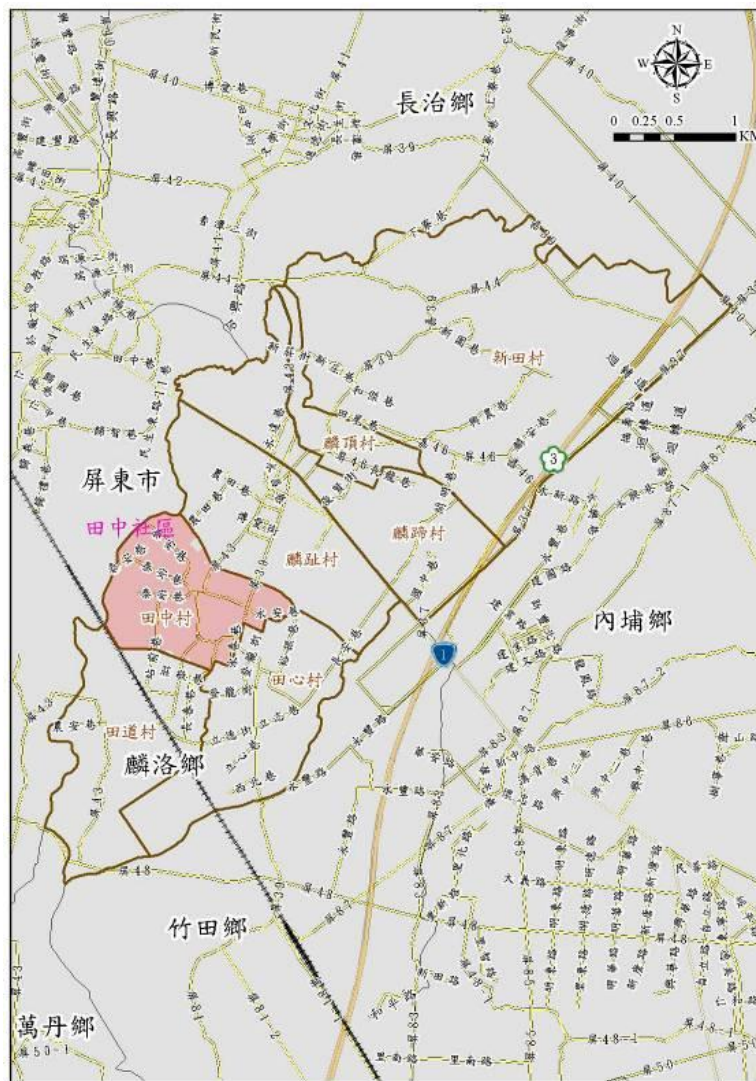
田中社區因為有90%以上是客家人，民家住宅建物款式多元，不同年代的代表形式在本社區都可以看到，有客家住民夥房、紅瓦磚古厝，最多是為鋼筋混凝土（RC）式的樓房住宅，在道路及田地兩旁也有許多別墅型特色建築，佔地面積大，造景優美也是社區景觀一部分。在農田裡也有許多其餘為鐵皮等臨時性建物及磚造建物農舍。

近年來，由於體路高架化作業，重新整建了麟洛車站，更方便外地人口及本社區年輕上班族交通需要，所以在社區主要道路旁，也有許多建商蓋的集中式住宅，多是為鋼筋混凝土（RC）式的樓房住宅，使得本社區住宅建設一片欣欣向榮的風貌。

## 七、災害

- (一) 淹水災害區：區域排水系統之低窪地區或水路瓶頸後，一但有豪雨特報或颱風豪雨來襲，常因地表逕流或溪水沖擊，常造成渠道槽水位暴增沖損護岸設施或淹沒農作物，本社區緊鄰大湖圳排水設施或低窪地區，歷年來因此現象造成之道路排水瓶頸，社區淹水、農天淹水以及護岸沖損事件繁多，民國 94 年 6 月 12 日豪雨造成本社區低窪地區淹水現象，主要重大災情如水利設施破壞，大湖圳護岸即北起長麟橋下游側，往南至中華路尾端（本鄉與屏東市、萬丹鄉、竹田鄉接壤處），全長 4000 公尺護岸（含屏東市部分），因年久失修，以被本次豪雨沖刷損毀多處。

(二) 環境敏感與汙染區：敏感區包含地下水補注區敏感地、地表水敏感地及優良農田敏感地等三種區域，經調查本社區土地多在潛在入滲率一級、二級區由於這類土地具有資源再生的能力及因應而生的資源，必須加以保育與維護。環境汙染問題包括垃圾的處理，以及畜牧廢山、廢水處理等，其影響整體環境品質甚巨，故規劃輔導養豬戶或工廠業者設置廢水處理設施等，均為解決環境汙染問題之重要考量事項。



圖 2-4-6 麟洛鄉區域排水系統淹水區域圖

資料來源：麟洛鄉公所

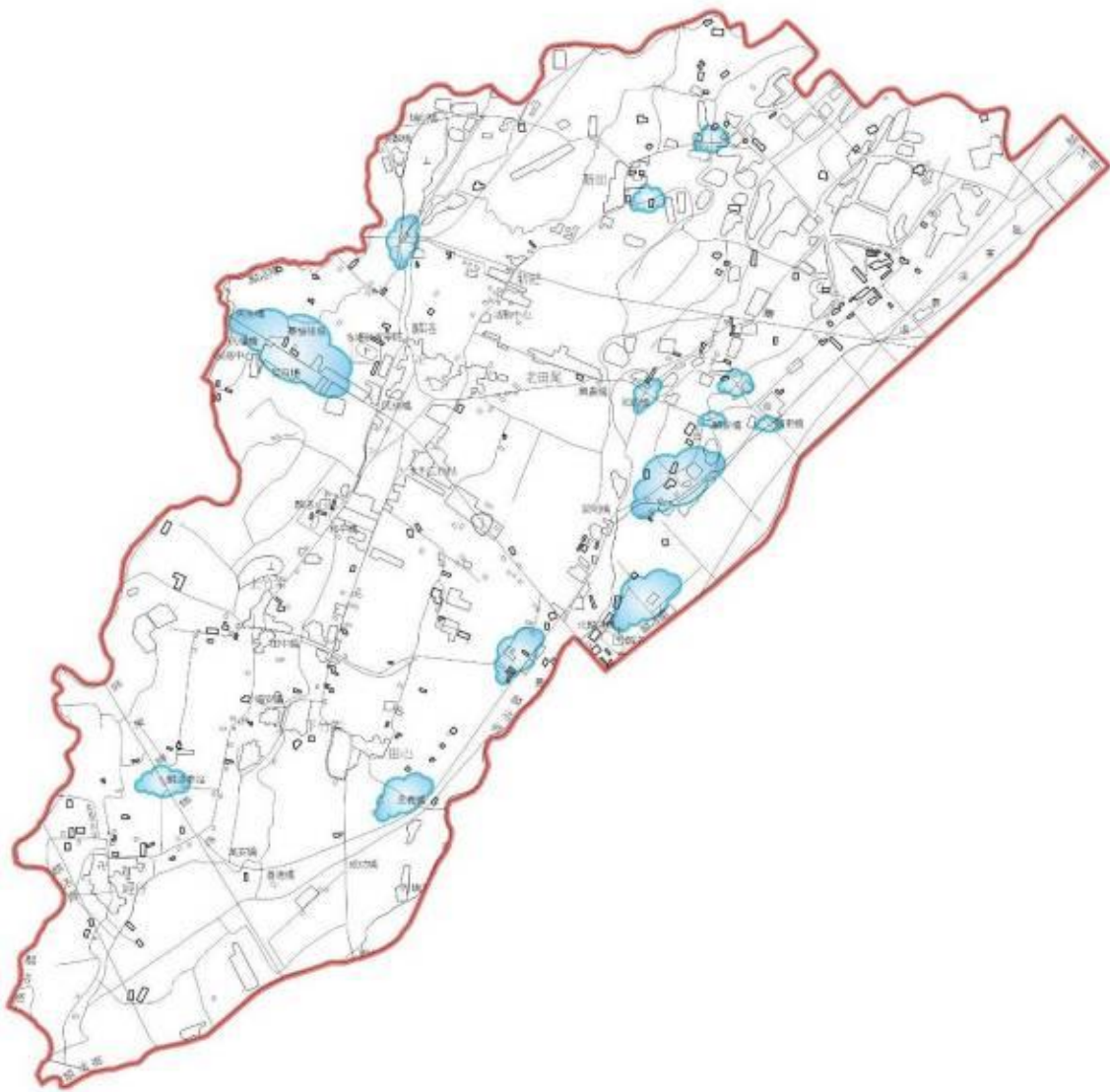

圖 2-4-7 麟洛鄉地下水補注區

資料來源：麟洛鄉公所-城鄉發展整體規劃案

社區災害近年最為嚴重的三個時間點，於94年的海棠颱風，當時颱風所造成社區境內大面積淹水，而產生相當的損失，而其溝渠無法宣洩水量，導致雨水淹入社區內。再則為98年的莫拉克颱風短時間的降雨量大，造成全屏東縣鉅大災情。100年8月29日南瑪都颱風一夜風雨水量無法宣洩，造成屏東隘寮溪沿岸各堤坍塌，雨水倒灌造成社區路面破損嚴重，影響行路人車安全，而造成不小的災害，如圖2-23、圖2-24及圖2-25。

災害地區示意圖

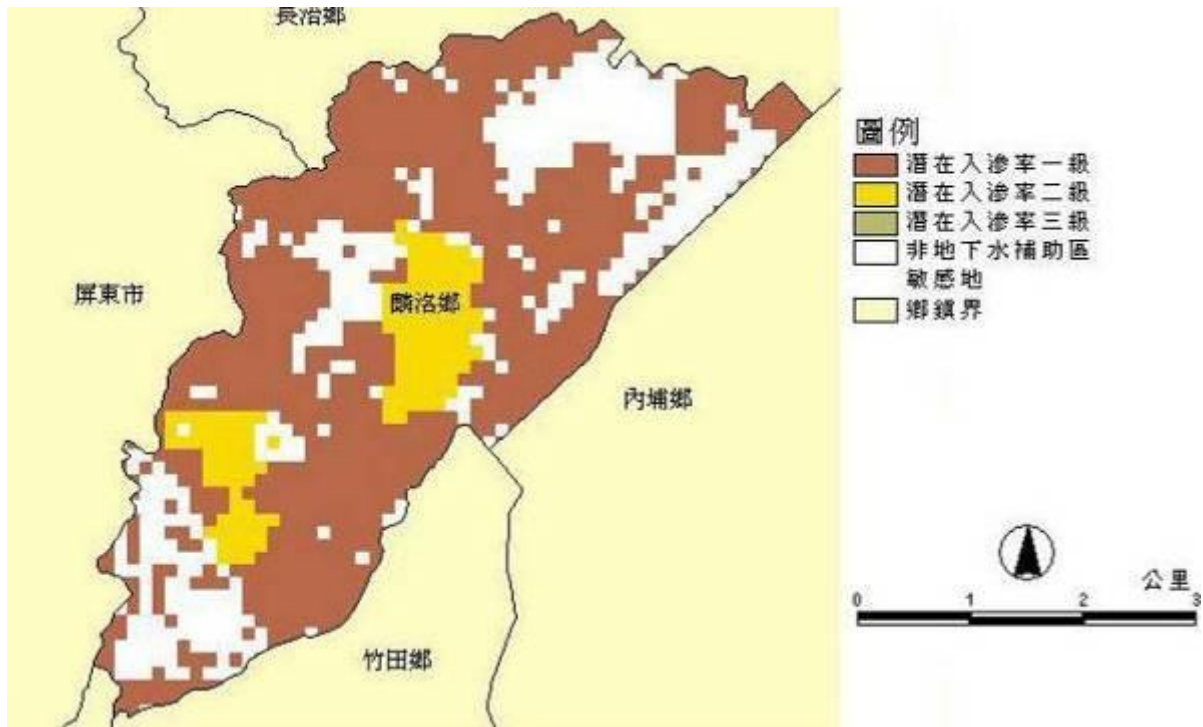
災害地區示意圖 (GPS 坐標(67、97) : X= 199365 Y= 2502812) 災害復建範圍



圖 2-4-8 災害地區示意圖(1)

災害地區示意圖 (GPS 坐標(67、97) : X= 200915 Y= 2504637) 災害復建範圍



圖 2-4-9 災害地區示意圖(2)

災害地區示意圖 (GPS 坐標(67、97) : X= 200861 Y= 2504393) 災害復建範圍

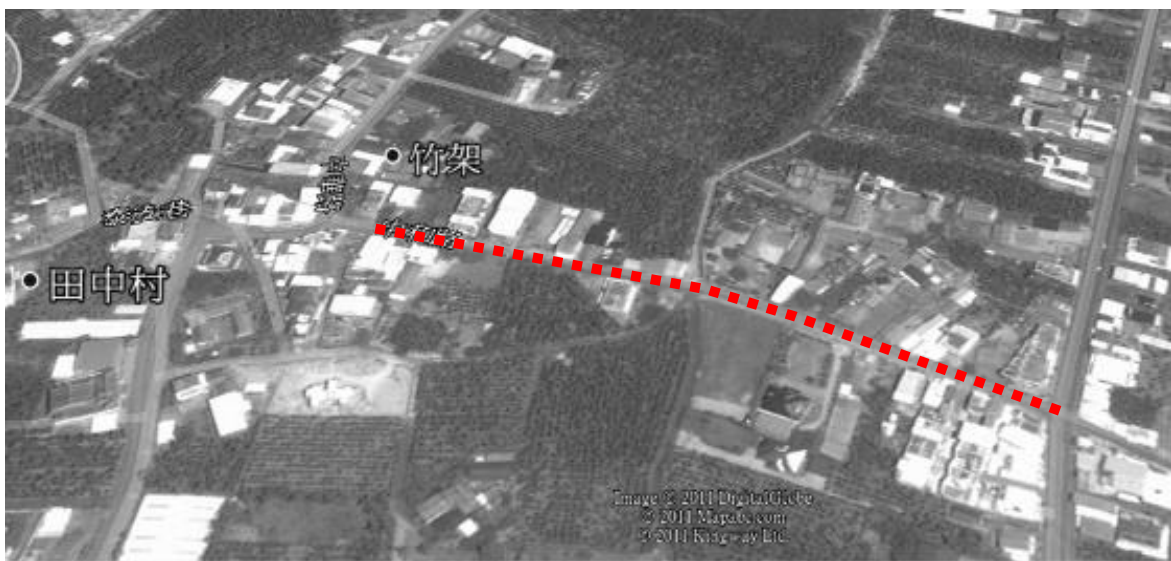

圖 2-4-10 災害地區示意圖(3)

## 第3章農村社區發展願景及課題

### 3-1 社區發展願景

田中社區為傳統的農業社區，沒有省道、鐵路經過，公共設施貧乏，以生產水果為主的農村(並沒有社區或農產班品牌);現今居住在社區的居民大都為年長者與小孩、青、壯年族群，因求學、就業等因素，紛紛往外地發展，所以公私立幼稚園都已經倒閉關門。不過因為先民開發時間的累積，這裡有豐富的水圳文化、百年老樹、歷史文物和客家文化景觀，居民過著都市人嚮往的「慢活人生」。如何將具有時間厚度的文化景觀呈現在世人眼前，將優勢、機會轉換成有形的社區風貌，一直是社區民眾的願想。

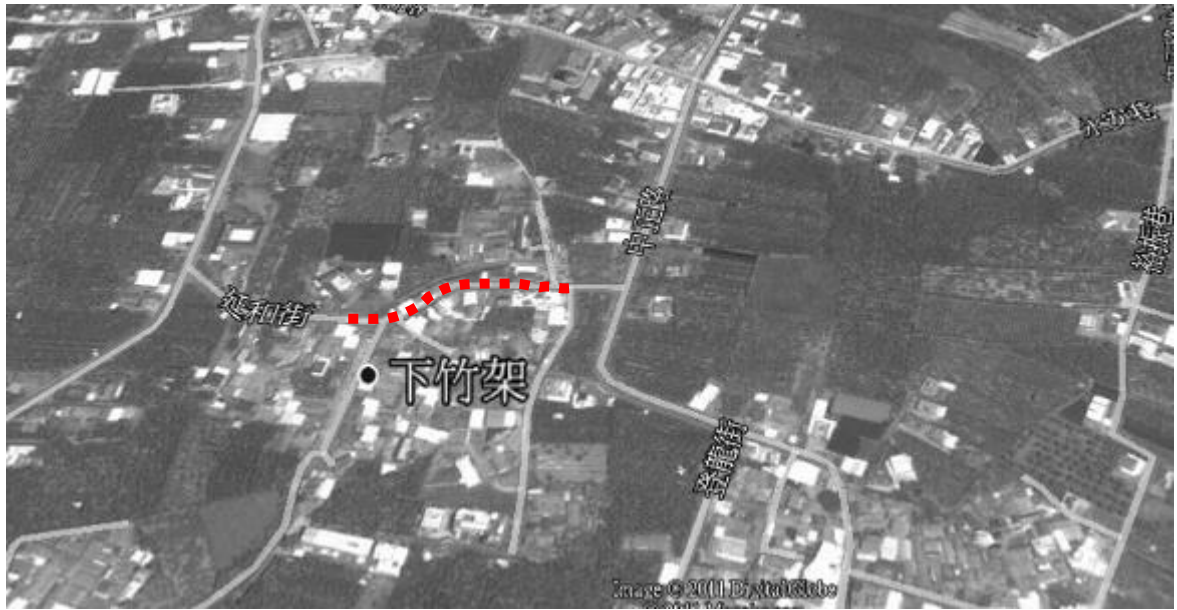
在民國99年政府推出「農村再生」計畫後，社區幹部及次級團體認為這是社區可以向上提升的機會，從而舉辦四階段的社區學員培根課程，社區成員參加踴躍，學習不少社區發展常識，期間也辦理過水保局的各項社區動員活動，凝聚社區居民向心力，結業之後更經過多次社區幹部討論「農村再生計畫草案」內容，期待依序完成整體環境改善(社區道路、農路、排水)，使社區綠色美化，生活品質再提升，社區重要景觀營造，吸引外來資源挹注活化社區，再創價值，從保留歷史文化、推廣產業經濟、社區風華再現，活絡社區脈絡，社區自我產值的再度活用及提升。

在4年的培根計畫培訓課程時間，透過社區自覺、向外觀摩、實作體驗等活化活動，居民勾勒出整體規劃發展構想圖(圖3-1所示)，為達成田中社區願景目標，必須就田中社區整體發展所需，思考在空間規劃功能性之劃分，產業升級推廣行銷及相關設施或休閒健康步道動線之規劃，以利將來有效率且適合田中社區居民生活環境，經社區多次共同研商討論後，提出社區空間整體規劃之構想。

**發展定位：「樂活田中漫步遊·活力客庄文化行」**

完善公共設施建設：改善社區道路及農路、增設休閒健康步道串連建置社區重要景觀，以生態工法與滯洪之理念，設置生態池或生態溝圳，解決淹水困擾，不但使社區居民能沒有水患困擾，更可藉由溪流、滯洪池之生態景觀，創造觀光價值，提振社區產業，除續推一級農產品銷售外，增加農產加工向上推展精緻農產加工、包裝行銷等農產業活

化、文化產業休閒旅遊等軟實力培訓，期待社區能藉由農村再生計畫改頭換面，留住青壯人口，提振經濟注入活力。



圖 3-1-1 田中社區整體發展分區構想圖







圖 3-1-2 屏東縣田中社區核心班—僱工購料實作課程

### 3-2 社區發展課題

田中社區農村發展課題與對策，由下而上持續討論，將以社區景觀營造及環境改善、農產升級強化整合性行銷能力、客家特色觀光產業及人才培力，三方面深入討論如下：

- 一、農產品產業升級整合行銷—社區內有良好的土地生產力及勤勉的農作人力，從有聚落形成已來各種農作收成良好，在一級產業程度上表現優異，只是一直無法提高銷售能量，雖然有高經濟價值但是自明性不足，因此沒有能打出特色作物品牌。希望能在擬定產業活化對策及整合區域行銷後提高農產品銷量。
- 二、開發客家文化觀光聚落—社區具有時間厚度的客家生活元素，亦保存豐富的歷史人文與農村地景。因此透過社區的再生發展將綠地整合，營造新農村的生活類型，並訂定未來發展之準則與管理維護制度，注重都市計畫區與傳統聚落區之協調性，塑造地景景觀特色。如能藉由地方政府及觀光局處協助共同推廣宣導，網路媒體廣為告知，應可為社區客家文化觀光經濟帶來榮景。
- 三、提升社區公共設施建設，建置休閒健康步道—社區內農田歷史紋理的存續，造成公共區域及公共設施不足，希望透過社區再生計畫全面檢討，使公共空間能做整體景觀規劃與改善，水圳是居民賴以維生的資源又對可能造成居民生命財產威脅的災害，化危機為轉機，營造為「老水埤親水與生態景觀」，來建置出不同其他社區的特色景觀。在生計畫執行期間逐年建置休閒健康步道，串聯社區地景和文化景觀。

### **課題一：社區重要集會據點景觀環境整理改善**

對策：提升社區整體環境改善，提出針對社區重要集會據點-慈海宮和仁聖宮周邊環境改善、空地設置入口意象建立社區地標性景觀的改善對策。

### **課題二：缺乏公共設施建**

對策：提升社區公共設施建設，針對社區巷道、農路改善，社區排水系統改善，圳溝護堤修繕、完成社區居民「運動休閒」的願想暨建置社區健康休閒步道，串連社區產業、文化景觀，全面結合縣政府與鄉公所「綠色旅遊運輸」之硬體設施並加強各層級道路及綠軸系統之規劃。如：生態廊道、文化廊道、景觀廊道、及視覺廊道等，可充分反映地方特色與自明性。

### **課題三：產業發展整合行銷**

對策：提升社區產業發展整合行銷，針對社區推動社區蓮霧、柑橘、咖啡等產業活化的改善對策，活化田中社區。

### **課題四：社區特色文化保存及培力年輕人才**

對策：地方特色保存，早期農業區的發展以農耕產業為主與傳統聚落生活相互密切，亦也保存豐富的歷史人文與農村地景。因此透過麟洛鄉各村的再生發展將綠地整合，營造新農村的生活類型，並訂定未來發展之準則與管理維護制度，注重都市計畫區與傳統聚落區之協調性，塑造地景景觀特色。深耕客家文化資源，並結合產業發展及地方文化的推動，促成客家觀光風氣。藉由客家文化呈現的特有景觀意象，形成麟洛的地方景觀特性。針對社區傳承招募並訓練社區文化志工，培養文化導覽解說員。

### **課題五：社區生態保護意識薄弱**

對策：提升社區圳溝（大湖圳、老水埤）生態保護意識，進行環境保育與長期觀察監測之工作，訓練其生態調查與保護之學養；針對田中社區百年茄冬榕樹生態保育；辦理研習課程，在樹下建置圓形矮護牆，以保護老樹的根部、剷除老樹寄生雜物、加強公共設施、美化環境、成為社區居民休憩場所。

表 3-1 田中社區 SWOT 分析

Strengths 優勢	Weaknesses 劣勢
<ol style="list-style-type: none"> <li>1. 區內有許多具有歷史保存價值的古蹟及文化遺址，可提供主題式的古蹟參訪活動。</li> <li>2. 公部門及地方團體積極推動區內在地特色的建構及發展。</li> <li>3. 有良好的土地生產力，本地現今重要農作物：蓮霧、檳榔、椰子、檸檬、咖啡、芭樂等。</li> <li>4. 區內綠帶及藍帶資源多，利於社區健康生活圈的建構。</li> <li>5. 有時間厚度的生活元素，有助於觀光遊憩活動的發展，亦可疏解車潮。</li> </ol>	<ol style="list-style-type: none"> <li>1. 社區內各文化景點各自建設，成為定點式的旅遊形式，缺乏整合與串連，無法創造出整體性的觀光遊憩意象。</li> <li>2. 社區內遊憩據點自明性不足，無明顯且具社區或族群代表性之意象標的物，缺乏解說導覽系統。</li> <li>3. 村落四周排水不良。</li> <li>4. 社區人口老化。</li> <li>5. 文化資產、社區文化流失。</li> </ol>
Opportunities 機會	Threats 威脅
<ol style="list-style-type: none"> <li>1. 農村再生培根計畫，提倡精緻且具教育意義農園經營理念，使居民及遊客能體驗，與享受田園生活。</li> <li>2. 可藉由地方文史工作的推動，提倡假日藝文活動，以及活動內涵與深度的提升。</li> <li>3. 利用當地文化及環境特質創造具有獨特的門戶意象。</li> <li>4. 綠色意象的空間延伸，使農村地景與自然環境達到生態上的平衡點，並訂定維護管理制度。</li> <li>5. 農產品行銷。</li> <li>6. 推廣特色客家美食。</li> <li>7. 增設村內四週排水設施。</li> </ol>	<ol style="list-style-type: none"> <li>1. 社區農產品與鄰鄉同異性大，並沒有社區或者地方產銷班自有品牌。</li> <li>2. 社區人力資源不足（老化、外移）。</li> <li>3. 資源不足造成社區環境改善及發展上的阻力。</li> <li>4. 沒有省道路段及台鐵越過社區，加上缺少在地特色性的產業行銷商品，因而觀光吸引力不足。</li> </ol>

## 第4章 整體發展構想

### 4-1 社區整體環境改善

為達到成為臺灣農村再生的典範，本社區將著手從社區生活環境改善，讓原本沉默的村落，增添活力，期望田中社區達到「樂活田中漫步遊·活力客庄文化行」之願景，讓田中社區重現生命力。為達成此願景將社區規劃區分為綠色生態遊憩區、農業生產體驗區、聚落文化生活區等三大構想區，其構想亦是未來發展方向。

本計畫之整體發展構想，可從整體環境改善、公共設施建設、產業活化，文化保存與活用、生態保育等五大方向。整體而言，可分為休閒觀光、文化、產業等三大主軸做為五大方向之串聯，最後再以綠色生態遊憩區、農業生產體驗區、聚落文化生活區等三大區，做為田中社區永續發展，並妥善發揮地方特色資源之主要功能劃分。分述如下：



圖 4-1-1 田中社區整體環境改善位置圖

## 1.社區綠色休閒健康網絡規劃

以規畫社區生活休閒步道、自行車道為主，並提供相關安全、休憩、賞景、活動設施與環境綠美化為主，期望建構社區綠色休閒、健康、活動網絡，體驗生態、客家農村特色。

### a.中華路生活休閒步道延續

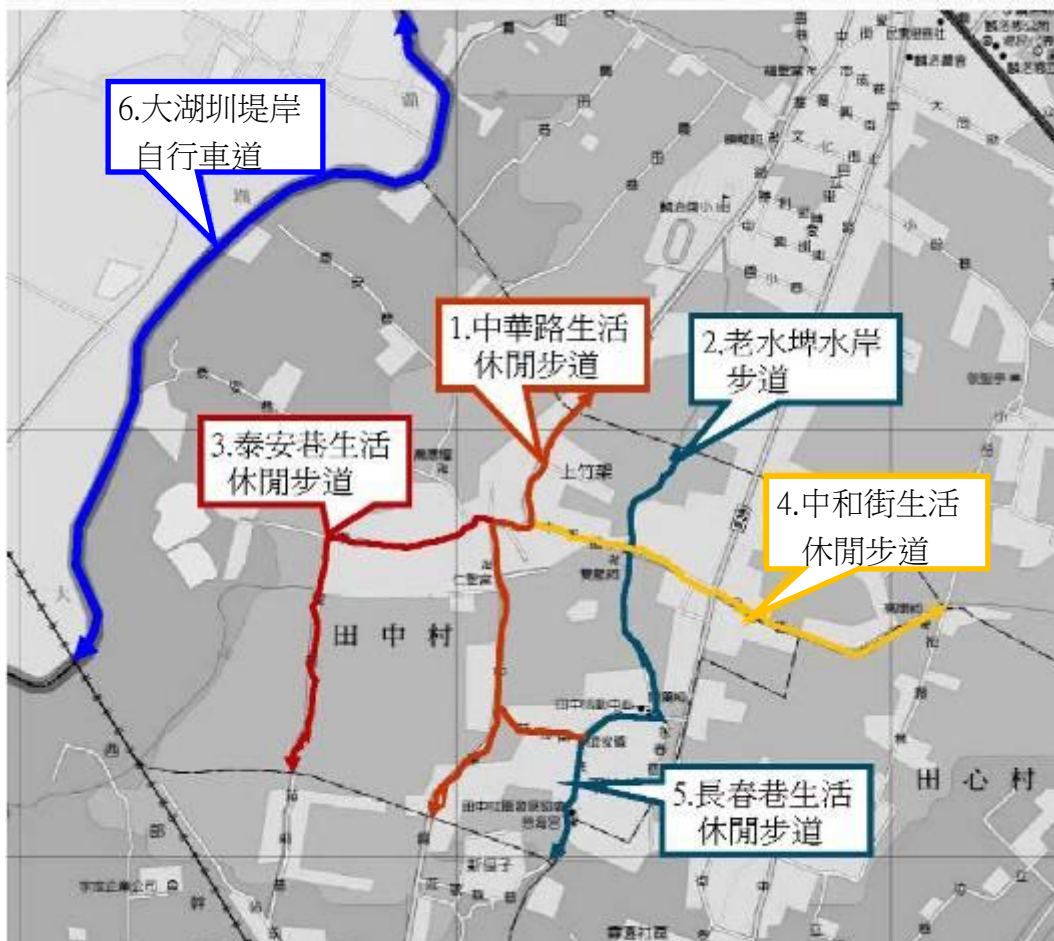

圖 4-1-2 中華路生活休閒步道

◎營建署已建設都市計畫範圍內(麟蹄村路段)，未來擬計劃延伸至本社區，與老水埤水岸步道、永安巷生活休閒步道...等串聯。

### b.老水埤水岸步道延續與周邊環境改善



圖 4-1-3 老水埤水岸步道

◎營建署已建設都市計畫範圍內步道，未來擬計畫設置休閒設施、照明與植栽綠美化...等，提供社區居民優美之生活休閒空間。

### c.泰安巷生活休閒步道延續



圖 4-1-4 泰安巷生活休閒步道

◎營建署已完成部份路段，未來本計劃擬延續步道設置與照明改善，提供社區居民日夜間安全之休閒步行活動。

#### d. 中和街生活休閒步道建置



圖 4-1-5 中和街生活休閒步道

◎路面老舊毀損需全線 AC 路面翻修，排水溝加蓋之空間可加以，利用作為休閒步道使用，沿線周邊環境改善，增設休憩與照明設施，提供居民安全之步行環境。

#### e. 永春巷生活休閒步道建置



圖 4-1-6 永春巷生活休閒步道

◎路面老舊毀損，需全線 AC 路面翻修與周邊環境改善，增設護欄、休憩與照明設施，提供居民安全之步行環境。

#### f. 大湖圳堤岸自行車道建置



圖 4-1-7 大湖圳堤岸自行車道(1)



圖 4-1-8 大湖圳堤岸自行車道(2)

◎目前提案道路部分路段為 AC 路面(破損老舊)，其餘為土石路與雜草；未來擬計畫全線路面鋪設 AC 與改善周邊景觀，提供安全之活動環境，並與台鐵高架道下方自行車道、隘寮溪堤岸自行車道串聯，形成社區環狀自行車活動路線。

## 2.環境改善與綠美化

### a.慈海宮廣場與周邊環境改造



圖 4-1-9 慈海宮周邊環境改造(1)



圖 4-1-10 慈海宮周邊環境改造(2)



圖 4-1-11 慈海宮周邊環境改造(3)



圖 4-1-12 慈海宮周邊環境改造(4)

◎慈海宮為田中村各項文化、宗教...重要活動場地，未來本計劃改善周邊景觀與環境，除既有活動使用需求外，擬納入辦理社區假日農夫市集，結合社區資源及聯合區域各社區農業團體，辦理產業行銷活動與農村套裝旅遊。

### b.仁聖宮周邊景觀改善工程



圖 4-1-13 仁聖宮周邊景觀改善

◎仁聖宮位於中華路(縣道)旁，社區居民與其他社區之鄉民往來頻繁，未來景觀改造完成後，可提供對外服務之社區導覽解說資訊。

## 4-2 公共設施建設

田中社區居民以農為主，部分巷道、產業道路年久未修，步道雜草叢生，或因邊坡塌陷，造成搬運農產品困難，或因事故因而造成不幸，且公共設施缺乏，極需規劃整建、鋪設，俾利社區發展。農路或部落巷道路面環境整建之後，不但農產品運輸方便、增加農民收入，未來更可結合歷史故事與文化展示廊道可促進觀光發展，提升居民生活品質，增強社區效益，造福社會，分類如下：

### 1. 社區巷道、農路改善

田中社區居民以農為主，部分巷道、產業道路年久未修，造成搬運農產品困難，或因事故因而造成不幸，且公共設施缺乏，極需規劃整建、鋪設，俾利社區發展。農路或部落巷道路面環境整建之後，不但農產品運輸方便、增加農民收入，尚可促進觀光發展，提升居民生活品質，增強社區效益，造福社會，分類如下：

#### a. 泰安巷路面工程(1)、(2)、(3)



圖 4-2-1 泰安巷路面改善

#### b. 中和街路面工程



圖 4-2-2 中和街路面改善

#### c. 永安巷路面工程



圖 4-2-3 永安巷路面改善

#### d. 永春巷路面工程



圖 4-2-4 永春巷路面改善

#### e. 延和街路面工程



圖 4-2-5 延和街路面改善





圖 4-2-6 田中社區巷道、農路改善位置圖

## 2. 社區排水系統改善

排水問題每逢夏（雨）季或颱風來臨，排水不良，正是芒果蓮霧收成季節，水氾成災，道路變成水路，居民出入險象環生，不堪其苦。排水系統完成後，居民出入安全方便。分類如下：

a. 泰安巷道排水溝加蓋工程

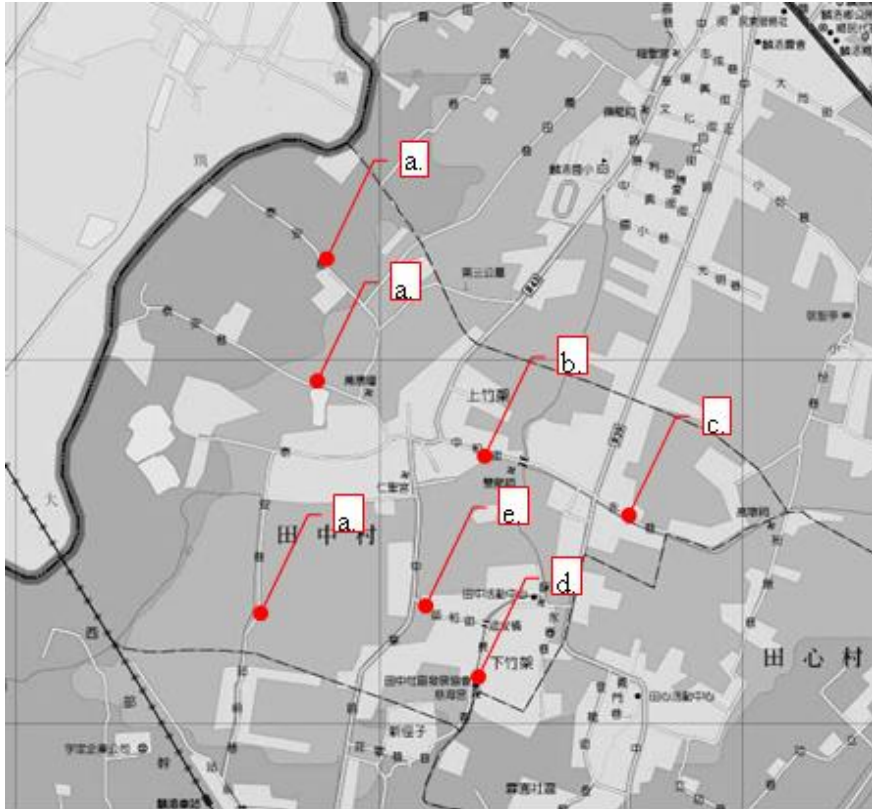
b. 泰安巷道排水改善工程

c. 永春巷巷道排水整治工程



圖 4-2-7 泰安巷排水改善



圖 4-2-8 永春巷排水整治

d.延和街巷道排水改善工程



圖 4-2-9 延和街排水改善

e.中華路與支線排水改善



圖 4-2-10 中華路與支線排水改善



圖 4-2-11 田中社區排水系統改善位置圖

### 3. 田中『社區意象』標幟暨導覽地圖建置

a.田中社區入口意象標誌建置，能增加明識的指示牌，使外地來觀光的遊客一目了然，更能發展觀光效益。

b.建置田中社區導覽指標增加社區能見度，讓觀光的遊客一目了然，發展觀光效益。

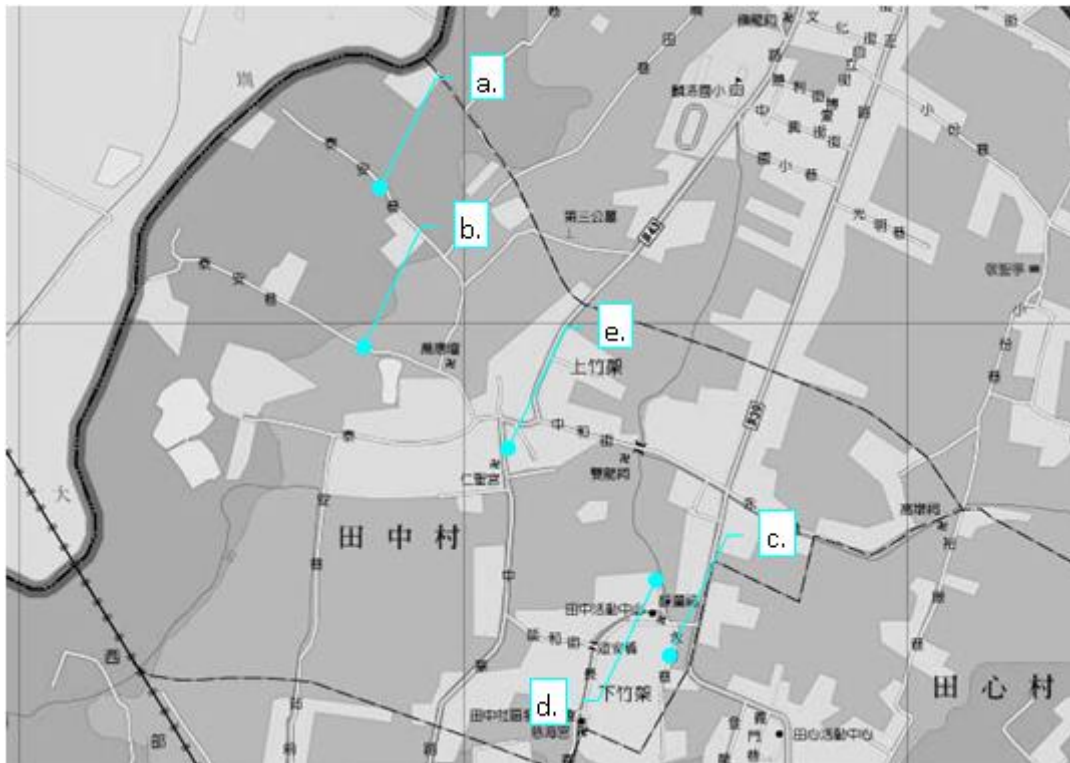

圖 4-2-13 慈海宮前



圖 4-2-12 仁聖宮前



圖 4-2-14 新田『社區意象』標幟暨導覽地圖建置位置圖

### 4-3 產業活化

推動社區農作產業活化：

以麟洛鄉農作型態而言，較多為檳榔、蓮霧為大宗農產品，另外咖啡產業在田中社區農業栽種為複合式咖啡園農業，農作物為蓮霧、檳榔、香檬、金桔咖啡等，相較於其他社區農產品較多元化。雖然近年來農產品以成立產銷班方式進行整合，但是，社區內有良好的土地生產力及勤勉的農作人力，從有聚落形成已來各種農作收成良好，在一級產業程度上表現優異，只是一直無法提高銷售能量，雖然有高經濟價值但是自明性不足，因此沒有能打出特色作物品牌。希望能在擬定產業活化對策及整合區域行銷後提高農產品銷量。主力將在地產業活化，其推動產業內容如下：

- (一) 設置社區產業工作坊，選定田中社區慈海宮廟口廣場作為農產加工展示場，增加實體行銷據點，並且定期辦理假日市集。
- (二) 規劃社區居民參加產業培訓課程，訓練社區行銷人才，推動農村產業行銷，建立社區產業『導覽行銷人力庫』支撐社區產業活化及永續經營；舉辦農作產業文化的解說等相關活動，活絡社區動能。
- (三) 推動社區複合式觀光農園，為達讓永續經營貫徹執行，除了訓練、推動、建立等三方面外，社區青年參與社區產業與環境議題，更加入第四元素：環保，首推環保行銷，於包裝設計內容將加入社區特色及環保概念作推廣。
- (四) 聯合鄉公所及其他區域內社區由回流青年開發管理網路銷售農產品之在地『網站』『FB』，提供『產業升級』、『產品暢流』、『創意行銷』之完美結合。
- (五) 成立農夫產業市集，使本社區及鄰近社區農產生產者有更多機會與消費者直接面對面，建立消費者與生產者之間的良好關係。

綜合上述內容田中社區預計推動產業活化工作內容如表所示

表 4-1 田中社區預計推動產業活化工作

項次	推動內容	產業活化工作項目
1	設置社區產業工作坊及農產加工展示場	產業環境或設施之設置
2	辦理培力課程，訓練行銷人才，	產業人才培育計畫
3	社區青年參與產業經營規劃，並推動社區複合式果園	農村社區產業經營管理
4	整合資源聯合網路行銷，辦理產業文化活動及假日市集	產業促銷與推廣活動
5	加入第四元素：環保，首推環保行銷，於包裝設計內容將加入社區特色及環保概念作推廣。	特色產品開發與包裝設計

產業效益：

- (一) 可疏解農產品生產過剩及價值中間剝削等不利因素；並能提高社區能見度及農產附加價值。
- (二) 可增加行銷農產品機會與提升農產品價值。
- (三) 透過辦理社區研習及市集活動，以簡易科技技術提高技能，增加農作曝光率。
- (四) 改變經營模式與投資環境，吸引社區青年返鄉服務，藉此促進產業活化，並改善農村經濟發展。

(五) 增進區域技術交流，整合資源聯合行銷，減少行銷費用，促進銷售量，提升經濟力。

表 4-2 產業活化執行項目與預算年度

預算項次	產業活化工作項目	預算年度
1	特色產品開發與包裝設計	第1年
2	產業環境或設施之設置	第2年
3	農村社區產業經營管理	第3年
4~7	產業人才培育計畫(分年進階)	第1~4年
8~9	產業促銷與推廣活動	第2~3年

#### 4-4 文化保存與活用

目前社區經過初步調查後已經蒐集社區重要文化景觀及信仰中心資料，也印刷過一版的「社區文化地圖」，應持續進行調查後，印製出版品。深度發掘社區文化，以便往後推展更多元化觀光休憩。

為了能加深度及廣度的文化保存，我們希望能辦理田中部落之文史調查研習活動，結合社區人、文、地、產、景於一體，創造社區新生命，注入新活力。

社區及區域內重要民俗信仰文化保存；期待年輕一代能加以傳承召募並訓練社區文化志工，培養文化導覽解說員。結合傳統建築、古物、老樹、美食還原先民生活風貌...等文化，予以維護保存原有風貌。

為提升文化保存與活用，藉由資源調查等活動，重新檢視社區文史資料，加強補足，編撰手冊資料，以利年輕學子閱讀社區歷史文化，強化對社區的了解。在臺灣長年下來，年輕人並不完全了解家鄉，居住地彷彿是間人生的旅棧，從未對先人的足跡，其當年的時空環境背景，加以關注，讓社區居民更了解社區文化歷史背景，其認同所居住的社區，培植文化志工，讓文化資產不斷層，文化更活化更永續。

表 4-3 文化保存與活用預計推動工作項目與預算執行年度

實施項次	實施內容	預算執行年度
<b>調查規劃</b>		
1	社區文史資源調查與研習	第1年
2	社區客家族群信仰(媽祖、觀音菩薩、關聖帝君、伯公、基督教、天主教等)文化文史調查	第2年
3	編製社區簡介摺頁、手冊。	第3年
<b>文化傳承類</b>		
4	文化解說導覽訓練	第2年
5	傳統樂器藝陣活動	第1年
6	跨域王爺奶奶回娘家文化祭	第4年



圖 4-4-1 仁聖宮與社區活動中心前廣場辦理文化保存與活化活動



圖 4-4-2 文化保存與活用設置圖

## 4-5 生態保育

社區西邊的大湖圳及貫穿本社區的老水埤大排的排水系統之低漥地區或水路瓶頸後，一但有豪雨特報或颱風豪雨來襲，常因地表逕流或溪水沖擊，常造成渠道槽水位暴增沖損護岸設施或淹沒農作物，本次提案除公共設施建設改善本社區緊鄰大湖圳排水設施或低漥地區之排水設施外，希望能完成水圳溝生態建置及復育工作。

提升社區圳溝（大湖圳、老水埤）生態保護意識，進行環境保育與長期觀察監測之工作，訓練其生態調查與保護之學養；針對田中社區百年茄冬榕樹生態保育；辦理研習課程，在樹下建置圓形矮護牆，以保護老樹的根部、剷除老樹寄生雜物、加強公共設施、美化環境、成為社區居民休憩場所。

表 4-4 生態保育執行項目與預算年度

項次	工作執行重點項目	預定執行期間(年度)
<b>調查規劃</b>		
1	社區水圳溝動植物生態調查	第1年
<b>生態資源保護</b>		
2~5	社區生態保育地區巡護與清潔維護	第1~4年
<b>生態環境教育</b>		
6、7	生態環境導覽解說訓練	第2、3年
8	社區自然生態教育宣導品製作	第2年
9	生態旅遊規劃與辦理	第3年



圖 4-5-1 仁聖宮社區生態保育研訓課程上課地點





圖 4-5-2 生態保育設置圖

## 第5章後續管理維護及財務計畫

### 5-1 管理維護

訂定社區公約，建立社區居民共同維護社區各項公共設施之機制。邀請社區內業者或鄰近居民認養維護管理公共設施。公共設施所在地主或鄰近周邊受益業者應負責該設施之管理、維護及修護。配合相關單位之補助，完成後續之行動方案和實質改造，後續交由社區管理維護。以社區聚落為經營主體，藉由社區營造團體支援後盾，持續培訓和探詢管理維護之人才。後續開辦空間營造，讓參與者實地操作，經營所得挹注在空間改善與服務品質提升，達成自給自足之目標。

公共空間由社區環保志工隊，私有土地由地主或以周遭居民認養的方式協助維護管理。田中社區環保隊、具有高度之參與感與生態觀念自發性強與附近熱心人士的幫忙將足以擔任後續維護管理之工作。申辦相關方案及活化計畫，以農村再生計畫為主軸，促進社區居民發揮農村再生守門人角色。

### 5-2 執行農村再生之組織及分工

表 5-1 田中社區農村再生分工表

職稱 (或單位)	姓名 (或編制)	工作內容
會計組	林任金	掌管協會出納、營繕、核銷之帳目登記或校對等相關管理內容。
產業組	徐榮忠	負責農產品之加工、高經濟農作物之試植及研發、包裝及行銷規劃等相關管理內容。
採買組	劉火貴	掌管購置本協會、舉辦相關活動及僱工購料之所需物品等相關管理內容。
服務連絡組	陳光裕	統籌協會會議召開之聯繫及活動外賓之聯絡、招待等相關管理內容。
活動計畫組	劉鳳美	管理活化活動之規劃、執行、檢討等相關管理內容。
維護管理組	林任金	負責社區管轄內之資產維護、器機具保養維護、其他經會議決定有關管理維護事項等相關管理內容。
工程監督組	張鉅堯	社區僱工購料施作監控及負責社區相關工程案件執行。

## 5-3 社區財務計畫表

表 5-2 田中社區第一年財務計畫表

年度	實施項目	建議執行單位	實施內容	維護管理單位	社區配合經費(千元)	社區其他投入資源	優先順序
第一年	中華路生活休閒步道延續	公部門	周邊環境與閒置空間景觀改善	社田中區發展協會	—	社區編列配合活動	1
	大湖圳堤岸自行車道建置(1)	公部門	堤岸道路年久失修路面不平多處毀壞,亟需修繕	田中社區發展協會	—	社區編列配合活動	2
	慈海宮廣場與周邊環境改造	公部門	周邊環境與閒置空間景觀改善	社田中區發展協會	—	社區編列配合活動	3
	泰安巷路面工程(1)	公部門	產業道路年久失修路面不平多處毀壞,亟需修繕	田中社區發展協會	—		4
	永春巷路面工程	公部門	產業道路年久失修路面不平多處毀壞,亟需修繕	田中社區發展協會	—		5
	泰安巷道排水溝加蓋工程(1)	公部門	水利用地溝渠遇雨成災須加以改善	田中社區發展協會	—		6
	永春巷巷道排水整治工程	公部門	水利用地溝渠遇雨成災須加以改善	田中社區發展協會	—		7
	文化保存與活用(5)	田中社區發展協會	傳統樂器藝陣活動	田中社區發展協會		社區編列配合活動	1
	生態保育(2)	田中社區發展協會	社區生態保育地區巡護與清潔維護	田中社區發展協會		社區編列配合活動	2
	產業活化(1)	田中社區發展協會	特色產品開發與包裝設計	田中社區發展協會		社區編列配合活動	3
	產業活化(4)	田中社區發展協會	產業人才培育計畫	田中社區發展協會		社區編列配合活動	4
	文化保存與活用(1)	田中社區發展協會	社區文史資源調查與研習	田中社區發展協會		社區編列配合活動	5
	生態保育(1)	田中社區發展協會	社區水圳溝動植物生態調查	田中社區發展協會		社區編列配合活動	6
	合計			工程共 7 件		活動共 6 件	

表 5-3 田中社區第二年財務計畫表

年度	實施項目	建議執行單位	實施內容	維護管理單位	社區配合經費(千元)	社區其他投入資源	優先順序
第二年	老水埤水岸步道延續與周邊環境改善	公部門	周邊環境與閒置空間景觀改善	社田中區發展協會	—	社區編列配合活動	1
	大湖圳堤岸自行車道建置(2)	公部門	堤岸道路年久失修路面不平多處毀壞,亟需修繕	田中社區發展協會	—	社區編列配合活動	2
	仁聖宮周邊景觀改善工程	公部門	導覽解說與活動設施提供	田中社區發展協會	—		3
	泰安巷路面工程(2)	公部門	產業道路年久失修路面不平多處毀壞,亟需修繕	田中社區發展協會	—		4
	延和街路面工程	公部門	產業道路年久失修路面不平多處毀壞,亟需修繕	田中社區發展協會	—		5
	中和街路面工程	公部門	產業道路年久失修路面不平多處毀壞,亟需修繕	田中社區發展協會	—		6
	泰安巷道排水溝加蓋工程(2)	公部門	水利用地溝渠遇雨成災須加以改善	田中社區發展協會	—		7
	延和街巷道排水改善工程	公部門	水利用地溝渠遇雨成災須加以改善	田中社區發展協會	—		8
	中華路支線排水改善(1)	公部門	水利用地溝渠遇雨成災須加以改善	田中社區發展協會	—		9
	產業活化(8)	田中社區發展協會	產業促銷與推廣活動	田中社區發展協會		社區編列配合活動	1
	生態保育(3)	田中社區發展協會	社區生態保育地區巡護與清潔維護	田中社區發展協會		社區編列配合活動	2
	產業活化(2)	田中社區發展協會	產業環境或設施之設置	田中社區發展協會		社區編列配合活動	3
	生態保育(8)	田中社區發展協會	社區自然生態教育宣導品製作	田中社區發展協會		社區編列配合活動	4
	產業活化(5)	田中社區發展協會	產業人才培育計畫	田中社區發展協會		社區編列配合活動	5
	文化保存與活用(4)	田中社區發展協會	文化解說導覽訓練	田中社區發展協會		社區編列配合活動	6

年度	實施項目	建議執行單位	實施內容	維護管理單位	社區配合經費(千元)	社區其他投入資源	優先順序
	文化保存與活用(2)	田中社區發展協會	社區客家族群信仰文化文史調查	田中社區發展協會		社區編列配合活動	7
	生態保育(6)	田中社區發展協會	生態環境導覽解說訓練	田中社區發展協會		社區編列配合活動	8
	合計		工程共 9 件		活動共 8 件		

表 5-4 田中社區第三年財務計畫表

年度	實施項目	建議執行單位	實施內容	維護管理單位	社區配合經費(千元)	社區其他投入資源	優先順序
第三年	泰安巷生活休閒步道延續	公部門	周邊環境與閒置空間景觀改善	社田中區發展協會	—	社區編列配合活動	1
	泰安巷路面工程(3)	公部門	產業道路年久失修路面不平多處毀壞,亟需修繕	田中社區發展協會	—		2
	永安巷路面工程	公部門	產業道路年久失修路面不平多處毀壞,亟需修繕	田中社區發展協會	—		3
	中華路支線排水改善(2)	公部門	水利用地溝渠遇雨成災須加以改善	田中社區發展協會	—		4
	泰安巷道排水溝加蓋工程(3)	公部門	水利用地溝渠遇雨成災須加以改善	田中社區發展協會	—		5
	泰安巷道排水改善工程	公部門	水利用地溝渠遇雨成災須加以改善	田中社區發展協會	—		6
	生態保育(4)	田中社區發展協會	社區生態保育地區巡護與清潔維護	田中社區發展協會		社區編列配合活動	1
	生態保育(9)	田中社區發展協會	生態旅遊規劃與辦理	田中社區發展協會		社區編列配合活動	2
	產業活化(9)	田中社區發展協會	產業促銷與推廣活動	田中社區發展協會		社區編列配合活動	3
產業活化(3)	田中社區發展協會	農村社區產業經營管理	田中社區發展協會		社區編列配合活動	4	

年度	實施項目	建議執行單位	實施內容	維護管理單位	社區配合經費(千元)	社區其他投入資源	優先順序
	生態保育(7)	田中社區發展協會	生態環境導覽解說訓練	田中社區發展協會		社區編列配合活動	5
	產業活化(6)	田中社區發展協會	產業人才培育計畫	田中社區發展協會		社區編列配合活動	6
	文化保存與活用(3)	田中社區發展協會	編製社區簡介摺頁、手冊。	田中社區發展協會		社區編列配合活動	7
	合計			工程共 6 件		活動共 7 件	

表 5-5 田中社區第四年財務計畫表

年度	實施項目	建議執行單位	實施內容	維護管理單位	社區配合經費(千元)	社區其他投入資源	優先順序
第四年	中華路支線排水改善(3)	公部門	水利用地溝渠遇雨成災須加以改善	田中社區發展協會	—		1
	延和街巷道排水改善工程	公部門	水利用地溝渠遇雨成災須加以改善	田中社區發展協會	—		2
	入口意象標誌建置工程	公部門	田中社區田中社區入口意象標誌建置,能增加明識的指	田中社區發展協會		社區編列配合活動	3
	文化保存與活用(6)	田中社區發展協會	跨域王爺奶奶回娘家文化祭	田中社區發展協會		社區編列配合活動	1
	生態保育(5)	田中社區發展協會	社區生態保育地區巡護與清潔維護	田中社區發展協會		社區編列配合活動	2
	產業活化(7)	田中社區發展協會	產業人才培育計畫	田中社區發展協會		社區編列配合活動	3
	合計			工程共 3 件		活動共 3 件	
總計			工程共 25 件		活動共 24 件		

## 第6章 預期效益

田中社區長期下來希望的是年輕人可以回流，長年下在三生觀念下，生活、生產、生態，其已崩缺，而紛紛讓年輕人外出打拼。而此目標其環環相扣，四年的整合行計畫，並不只想曇花一現，對社區居民而言，計畫可以讓崩缺三生之一的生活做修補，讓年輕人可以再度回鍋。

就以現今社會而言，人們就是為了三餐而生活，沒有生活就得想辦法存活，而今社區居民老化嚴重，從培訓人員名單中相信是非常明顯的寫照。而這群活寶到現在持續燃燒自我存在的價值，不為了什麼，為了就是希望子孫回家打拼。活寶常說一生居住於此，年輕打拼為了生活，現在拚的是為了家園。

推展長住社區，主要還是得讓生活作為基底，進而農產提升價值已達生產，最終推以生態而循環。而三生觀念於社區是最終的目標，其為達此目標，於四年整合計畫中，在社區提預期效益則分屬四大面向，生活、經濟、社會、環境其相關內容如下分項：

### 6-1 生活效益

1. 基礎建設累積及住居環境提昇：以生活道路等基礎設施改善為主要內容，增進生活品質提升。
2. 閒置空間活化：透過社區空間營造實作課程，藉助社區義工人力、組織資源，進行公共空間、綠美化示範點改造。
3. 社區營造培訓：以鄉村居民容易接受的課程方式，塑造開放積極、快樂活力之態度，發掘社造人才，帶動居民投入社區總體營造、生活空間環境改進。
4. 地方休閒產業振興：策動社區聚落、社造團體結合農舍改造、農村調整活化農業生產，行銷地方特色與休閒文化。

### 6-2 經濟效益

1. 透過執行計畫項目中的農產假日市集、產業工坊設置及產業人才的培訓，期能增加在地子弟的就業機會、增加在地農民收入，進而改善田中的整體生活環境與品質、吸引年輕人慢慢回流發展。

2. 由整體環境的改造搭配產業面向推動工作，能呈現出田中美麗風味，並規劃不同行腳田中的遊程，讓遊客深入體驗不同的生活方式。培訓居民提升服務品質並與遊客分享生活經驗，增加個人收益帶動產業發展。
3. 透過社區道路排水系統整修及環境空間美化，提高田中的外在吸引 魅力，再藉由發展在地旅遊與體驗活動形成內在吸引力，內外兼備提升遊客來到田中的意願，進而購買在地的農產品，提升經濟效益。
4. 田中的農產推廣及附加產品銷售；形塑不同季節性活動。製造讓遊客來到田中的機會，帶來相關經濟效益。建立田中特色產品品牌，增加銷售管道（由網路行銷為主），附加農產品的品牌價值，提升遊客消費，擴大產品收入。
5. 推廣水圳溝生態園區，完成生態資源調查並結合田中人文與生態教育活動，規劃落實社區深度遊程，可滿足遊客的旅遊體驗，深化遊憩體驗的完整度與感受度，在遊憩體驗中享受田中人文與自然生態。

### **6-3 社會效益**

1. 確立田中社區未來發展定位並釐清未來再生的方向，提升居民生活品質為目標，進而積極參與關心公共事務。
2. 透過執行相關工作能夠提升社區組織計畫操作的執行能力，並建立社區內外部資源的連結更加完整。
3. 推動農再處理社區中居民生活相關議題，可提升社區自主性經營與管理，增加居民的在地認同感。
4. 凝聚居民力量與共識，達成「樂活生活好自在」的理想氛圍。
5. 建構精緻農業與休閒農業之雛型，成為小而美的組織體。
6. 採用僱工購料及全民參與由下而上方式，讓居民能夠參與服務工作與社區活動的推廣，落實農村再生理念，讓居民共同建設田中。
7. 營造舒適安全美麗的公共空間，進而與產業發展完美結合，提升居
8. 民生活環境品質與服務設施，在不破壞社區原有網絡關係的原則下，進行社區整體改造及永續經營。



## 6-4 環境效益

1. 推廣田中豐富的自然生態，以及整體環境維護，讓遊客能夠透過社區居民的導覽解說生態環境資源，進而使遊客產生對我們田中的認同感，共同達成環境維護及自然生態的推廣。
2. 藉由推動安全的農業生產流程，維護保存本地生態環境，讓社區土壤與水源能永續不變。
3. 改善田中社區整體環境，建構成為清新、環保、美麗、優質的居民幸福生活環境。讓本社區得永續發展。



2. 社區組織代表之立案證明文件

**屏東縣政府人民團體立案證書**

屏府社政字第五三五八二號補

屏東縣麟洛鄉田中社區發展協會 業已依法組  
織完成准予立案此證

**計 開**

團體名稱：屏東縣麟洛鄉田中社區發展協會

成立日期：民國 81 年 08 月 09 日

會址所在：麟洛鄉中和村中和街64號

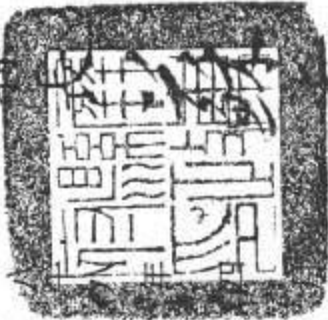
 全

中華民國 十五日

81-7860744

3. 社區完成完整農村再生培根計畫訓練之證明文件及結訓人員結業證明文件影本

正本

發文方式：郵寄

檔 號：  
保存年限：

行政院農業委員會水土保持局 函

地址：54044南投縣南投市中興新村光華路6號

承辦人：詹智皓  
電話：049-2347360

電子信箱：197909@mail.swcb.gov.tw

屏東縣麟洛鄉麟蹄村中山路158號

受文者：屏東縣麟洛鄉田中社區發展協會

發文日期：中華民國104年4月7日  
發文字號：水保農字第1041806423號  
類別：普通件  
密等及解密條件或保密期限：普通  
附件：如說明二

主旨：屏東縣麟洛鄉田中社區參與本局農村再生培根計畫完成四階段培訓，特此證明，請查照。

說明：

- 一、依據本局臺南分局104年3月25日水保南農字第1042036206號函辦理。
- 二、參與本局農村再生培根計畫社區資料：
  - (一)組織名稱：屏東縣麟洛鄉田中社區發展協會。
  - (二)等級/人數：B級/30人。
  - (三)結訓人數：43人(檢送結訓名冊1份)。
- 三、「農村再生培根計畫四階段結訓證書」將俟製作完成後另行函發。

正本：屏東縣麟洛鄉田中社區發展協會

副本：屏東縣政府、樹德科技大學、本局農村建設組、行政院農業委員會水土保持局臺南分局(均含附件)

局長李鎮洋

**屏東縣/麟洛鄉/田中社區**  
**農村再生培根計畫四階段結訓名冊**

序號	姓名	年次	身分證字號	序號	姓名	年次	身分證字號
01	宋碧雲	46	S20039****	31	劉鳳美	46	T22091****
02	李秀枝	37	T20084****	32	劉舉妹	36	T20207****
03	杜秀珠	52	J22068****	33	盧海洋	21	T10212****
04	阮國盛	31	T10212****	34	盧黃良妹	21	T20207****
05	林任金	44	T10213****	35	謝永霖	32	T10213****
06	林秀桃	47	V22049****	36	謝李梅枝	30	T20207****
07	林娉妹	38	T20084****	37	謝海棠	23	T10212****
08	邱月雲	43	T20205****	38	謝國銘	40	T10212****
09	邱明枝	34	T20204****	39	謝朝江	30	T10212****
10	邱桂英	25	T20207****	40	謝豐駿	75	T12363****
11	徐芹和	41	T20207****	41	謝獻珍	26	T10212****
12	徐榮茂	36	T10212****	42	鍾鳳美	44	T20205****
13	張如花	46	E20052****	43	嚴春居	33	T10212****
14	張秀敏	28	T20207****		以下空白		
15	張煥明	39	T10212****				
16	張謝辛英	30	T20207****				
17	許阿紅	28	T20024****				
18	陳玉英	41	T20063****				
19	陳光裕	43	T10213****				
20	陳金枝	43	T22090****				
21	陳圓賢	22	T10212****				
22	馮本陸	29	T10212****				
23	葉秀美	39	T20207****				
24	葉森秀	37	T10212****				
25	葉義貞	46	T20208****				
26	葉榮英	40	T20207****				
27	葉鎮明	49	T12091****				
28	劉甘守	28	T10212****				
29	劉甘明	31	T10212****				
30	劉陳金嬌	36	T20207****				

社區結訓編號：1044T056 社區級距：B-冊 30 人完成四階段培訓

## 召開社區居民會議通知

# 屏東縣麟洛鄉田中社區居民會議 開會通知



發起單位：屏東縣麟洛鄉環境保護促進會

聯絡人姓名及電話：陳光裕 村長 0938739509

出席人員：屏東縣麟洛鄉田中社區居民 80 位以上

列席人員：在地團體組織、社區範圍內土地所有權人

指導單位：行政院農委會水土保持局臺南分局、屏東縣政府、麟洛鄉公所、

樹德科技大學

會議時間：民國104年4月25日（星期六）早上9時30分

會議地點：屏東縣麟洛鄉田中社區活動中心(屏東縣麟洛鄉中華路194號)

公告附件：屏東縣麟洛鄉田中社區農村再生計畫草案

公告地點：屏東縣麟洛鄉田中社區活動中心

開會通知公告期間：民國104年4月17日至104年4月25日

會議目的：1. 討論並擬定屏東縣麟洛鄉田中社區農村再生計畫草案內容。

2. 議決討論並擬定屏東縣麟洛鄉田中社區農村再生計畫草案。

3. 推派屏東縣麟洛鄉田中社區社區組織代表。

# 屏東縣麟洛鄉田中社區居民會議

## 程序表



- 一、 推派主席。
- 二、 對議程有無意見。
- 三、 確認出席人數是否符合規定：應出席之完成完整培根訓練結訓人員最少人數15人、實際出席完成完整培根訓練結訓人員30人、應出席成年居民最少人數30人及實際出席成年居民60人等。
- 四、 宣布開始開會。
- 五、 屏東縣麟洛鄉田中社區農再計畫草案說明。
- 六、 農再計畫內容提請討論（主要包括社區範圍、願景、整體發展各項目構想、後續管理維護及財務計畫）。
- 七、 議決本社區農再計畫是否通過。
- 八、 請提名擬擔任本社區組織代表之組織或團體。
- 九、 議決由何組織或團體為本社區組織代表。
- 十、 宣讀會議結論及決議事項。
- 十一、 臨時動議。
- 十二、 散會。

社區居民會議之簽到(1份完整資料送縣市府審查,附件中所附電話及生日請直接刪除)、紀錄等相關資料

104年屏東縣麟洛鄉田中社區  
研提農村再生計畫社區居民會議  
簽到表

會議時間：民國104年4月25日（星期六）

會議地點：屏東縣麟洛鄉田中社區活動中心

單位	職稱	姓名
行政院農委會水土保持局臺南分局		
屏東縣政府城鄉發展處		
麟洛鄉公所	課長	鍾壽嘉
	課員	徐瑞昌
	鄉長 秘書	李運城
		洪武和
樹德科技大學		姚容婷
		洪瑞恩



104 年屏東縣麟洛鄉田中社區  
研提農村再生計畫社區居民會議  
簽 到 表

會議時間：民國104年4月25日（星期六）

會議地點：屏東縣麟洛鄉田中社區活動中心

序號	姓名/簽名	電話	生日	地址
1	謝修偉	7261102		
2	黃驛詠			
3	謝漢雄			
4	邱菊輝			
5	練久毅			
6	馮文慧			
7	賴添鴻			
8	葉玉泉			
9	蘇添榮			
10	葉慶銘			
11	陳錫昌			
12	陳振慈			
13	黃春娣			
14	葉若仁			
15	謝國棟			

104年屏東縣麟洛鄉田中社區  
研提農村再生計畫社區居民會議  
簽到表

會議時間：民國104年4月25日（星期六）

會議地點：屏東縣麟洛鄉田中社區活動中心

序號	姓名/簽名	電話	生日	地址
16	賴錦華			
17	馮喜興			
18	阮榮妹			
19	朱松英			
20	張月蘭			
21	邱雲足			
22	邱樹英			
23	鄭金蘭			
24	宋月娥			
25	謝芳蘭			
26	謝淑萍			
27	劉蕙芬			
28	葉玉春			
29	徐昭全			
30	陳光訓			

104年屏東縣麟洛鄉田中社區  
研提農村再生計畫社區居民會議  
簽到表

會議時間：民國104年4月25日（星期六）

會議地點：屏東縣麟洛鄉田中社區活動中心

序號	姓名/簽名	電話	生日	地址
31	劉文山			
32	盧文彬			
33	謝建國			
34	徐娜妹			
35	徐梓宏			
36	莊香玲			
37	徐明心			
38	張能亮			
39	李秀枝			
40	張世東			
41	謝煥寬			
42	徐貴喜			
43	王彤恩			
44	李滿英			
45	徐心?			

104 年屏東縣麟洛鄉田中社區  
研提農村再生計畫社區居民會議  
簽 到 表

會議時間：民國104年4月25日（星期六）

會議地點：屏東縣麟洛鄉田中社區活動中心

序號	姓名/簽名	電話	生日	地址
46	謝林春妹			
47	劉素珠			
48	張香月			
49	李川輝			
50	李素慈			
51	李杏貞			
52	謝光添			
53	鄧慶勝			
54	邱華英			
55	葉婷甄			
56				
57				
58				
59				
60				

104 年屏東縣麟洛鄉田中社區  
研提農村再生計畫社區居民會議  
簽 到 表

會議時間：民國104年4月25日（星期六）

會議地點：屏東縣麟洛鄉田中社區活動中心

序號	姓名/簽名	電話	生日	地址
61	謝興松			
62	謝知祥			
63	黃鳳英			
64				
65				
66				
67				
68				
69				
70				
71				
72				
73				
74				
75				

104年屏東縣麟洛鄉田中社區  
研提農村再生計畫社區居民會議  
簽到表

會議時間：民國104年4月25日（星期六）

會議地點：屏東縣麟洛鄉田中社區活動中心

序號	姓名/簽名	電話	生日	地址
76	黃兩順			
77	黃世榮			
78				
79				
80				
81				
82				
83				
84				
85				
86				
87				
88				
89				
90				

104 年屏東縣麟洛鄉田中社區  
研提農村再生計畫社區居民會議  
簽 到 表

會議時間：民國104年4月25日（星期六）

會議地點：屏東縣麟洛鄉田中社區活動中心

序號	姓名/簽名	電話	生日	地址
91	楊美珠			
92	謝繁芳			
93	邱水園			
94	曾燕昭			
95	曾君英			
96	吳祥和			
97	徐圓英			
98	胡傑			
99	薛麗余			
100	紅雲華			
101	陳瑞英			
102	林秀蘭			
103	吳蓮妹			
104	曹怡君			
105	陳淑貞			





104年屏東縣麟洛鄉田中社區  
研提農村再生計畫社區居民會議  
簽到表

會議時間：民國104年4月25日（星期六）

會議地點：屏東縣麟洛鄉田中社區活動中心

【培根計畫四階段學員】					
序號	姓名	簽名	電話	生日	地址
1.	宋碧雪		[Blank area for contact info]	[Blank area for birthday]	[Blank area for address]
2.	李秀枝				
3.	杜秀珠	杜秀珠			
4.	阮國盛	阮國盛			
5.	林任金	林任金			
6.	林秀桃	林秀桃			
7.	林娉妹	林娉妹			
8.	邱月雲				
9.	邱明桂				
10.	邱桂英	邱桂英			
11.	徐芹和	徐芹和			
12.	徐榮茂	徐榮茂			
13.	張如花	張如花			
14.	張秀敏	張秀敏			

a

104年屏東縣麟洛鄉田中社區  
研提農村再生計畫社區居民會議  
簽到表

會議時間：民國104年4月25日（星期六）

會議地點：屏東縣麟洛鄉田中社區活動中心

【培根計畫四階段學員】					
序號	姓名	簽名	電話	生日	地址
15.	張煥明	張煥明			
16.	張謝辛英	張謝辛英			
17.	許阿紅				
18.	陳玉英	陳玉英			
19.	陳光裕	陳光裕			
20.	陳金枝				
21.	陳圓賢	陳圓賢			
22.	馮本陸	馮本陸			
23.	葉秀美	葉義貞			
24.	葉森秀	葉森秀			
25.	葉義貞	葉義貞			
26.	葉榮英	葉榮英			
27.	葉鎮明	葉鎮明			
28.	劉甘守	劉甘守			

104年屏東縣麟洛鄉田中社區  
研提農村再生計畫社區居民會議  
簽到表

會議時間：民國104年4月25日（星期六）



會議地點：屏東縣麟洛鄉田中社區活動中心

【培根計畫四階段學員】					
序號	姓名	簽名	電話	生日	地址
29.	劉甘明				
30.	劉陳金嬌	劉陳金嬌			
31.	劉鳳美				
32.	劉舉妹	劉舉妹			
33.	盧海洋	盧海洋			
34.	盧黃良妹	盧黃良妹			
35.	謝永霖				
36.	謝李梅枝	謝李梅枝			
37.	謝海棠	謝海棠			
38.	謝國銘				
39.	謝朝江	謝朝江			
40.	謝豐駿	謝永霖			
41.	謝獻珍	謝獻珍			
42.	鍾鳳美	鍾鳳美			

104年屏東縣麟洛鄉田中社區  
研提農村再生計畫社區居民會議  
簽到表

會議時間：民國104年4月25日（星期六）

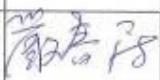
會議地點：屏東縣麟洛鄉田中社區活動中心

【培根計畫四階段學員】					
序號	姓名	簽名	電話	生日	地址
43.	嚴春居				
44.					
45.					
46.					
47.					
48.					
49.					
50.					
51.					
52.					
53.					
54.					
55.					
56.					

6 其它（如社區整合相關資料）

農村再生培根計畫 4 階段結訓名冊

所屬社區	班別	時數	上課社區	姓名	身分證字號	性別	年次	電話
田中社區	關懷班	6	田中社區	林○金	T1021****03	男	44	08-72****6
田中社區	關懷班	6	田中社區	吳○妹	T2020****20	女	32	08-72****2
田中社區	關懷班	6	田中社區	宋○雪	S2003****24	女	46	0985-0****9
田中社區	關懷班	6	田中社區	李○枝	T2008****36	女	37	08-72****5
田中社區	關懷班	6	田中社區	杜○珠	J2206****40	女	52	08-72****5
田中社區	關懷班	6	田中社區	阮○盛	T1021****85	男	31	0953-0****7
田中社區	關懷班	6	田中社區	林○桃	V2204****51	女	47	0912-9****3
田中社區	關懷班	6	田中社區	林○妹	T2008****45	女	38	0936-6****3
田中社區	關懷班	6	田中社區	邱○雲	T2020****82	女	43	08-72****1
田中社區	關懷班	6	田中社區	邱○枝	T2020****36	女	34	0918-6****2
田中社區	關懷班	6	田中社區	邱○英	T2020****33	女	25	08-72****7
田中社區	關懷班	6	田中社區	徐○仁	T1006****28	男	40	無
田中社區	關懷班	6	田中社區	徐○和	T2020****19	女	41	08-72****2
田中社區	關懷班	6	田中社區	徐○金	T2020****40	女	43	08-72****0
田中社區	關懷班	6	田中社區	徐○茂	T1021****41	男	36	08-72****7
田中社區	關懷班	6	田中社區	張○花	E2005****19	女	46	08-72****8
田中社區	關懷班	6	田中社區	張○敏	T2020****08	女	28	08-72****6
田中社區	關懷班	6	田中社區	張○明	T1021****54	男	39	08-72****2
田中社區	關懷班	6	田中社區	張○齡	T2020****20	女	46	08-72****7
田中社區	關懷班	6	田中社區	張○○英	T2020****89	女	30	08-72****0
田中社區	關懷班	6	田中社區	許○紅	T2002****87	女	28	0987-3****8
田中社區	關懷班	6	田中社區	陳○英	T2006****28	女	41	0938-8****9
田中社區	關懷班	6	田中社區	陳○裕	T1021****65	男	43	08-72****5
田中社區	關懷班	6	田中社區	陳○枝	T2209****74	女	43	0918-8****2
田中社區	關懷班	6	田中社區	陳○賢	T1021****94	男	22	08-72****7
田中社區	關懷班	6	田中社區	馮○陸	T1021****55	男	29	08-72****1
田中社區	關懷班	6	田中社區	葉○美	T2020****89	女	39	08-72****8
田中社區	關懷班	6	田中社區	葉○秀	T1021****86	男	37	08-72****8
田中社區	關懷班	6	田中社區	葉○貞	T2020****20	女	46	08-72****4
田中社區	關懷班	6	田中社區	葉○英	T2020****59	女	40	0933-1****2
田中社區	關懷班	6	田中社區	葉○明	T1209****66	男	49	08-72****2
田中社區	關懷班	6	田中社區	劉○守	T1021****00	男	28	0927-2****8
田中社區	關懷班	6	田中社區	劉○明	T1021****47	男	31	0922-0****1
田中社區	關懷班	6	田中社區	劉○妹	T2020****81	女	35	無

所屬社區	班別	時數	上課社區	姓名	身分證字號	性別	年次	電話
田中社區	關懷班	6	田中社區	劉○○嬌	T2020****36	女	36	08-72****2
田中社區	關懷班	6	田中社區	劉○美	T2209****79	女	46	0929-0****3
田中社區	關懷班	6	田中社區	劉○妹	T2020****18	女	36	0952-8****6
田中社區	關懷班	6	田中社區	盧○洋	T1021****85	男	21	08-72****6
田中社區	關懷班	6	田中社區	盧○○妹	T2020****77	女	21	08-72****6
田中社區	關懷班	6	田中社區	謝○霖	T1021****52	男	32	0981-6****9
田中社區	關懷班	6	田中社區	謝○○枝	T2020****40	女	30	08-72****5
田中社區	關懷班	6	田中社區	謝○棠	T1021****30	男	23	08-72****5
田中社區	關懷班	6	田中社區	謝○銘	T1021****17	男	40	08-72****1
田中社區	關懷班	6	田中社區	謝○江	T1021****95	男	30	08-72****4
田中社區	關懷班	6	田中社區	謝○駿	T1236****04	男	75	08-72****3
田中社區	關懷班	6	田中社區	謝○珍	T1021****66	男	26	08-72****7
田中社區	關懷班	6	田中社區	鍾○美	T2020****16	女	44	08-72****8
田中社區	關懷班	6	田中社區	嚴○居	T1021****80	男	33	0932-7****0

所屬社區	班別	時數	上課社區	姓名	身分證字號	性別	年次	電話
田中社區	進階班	26	田中社區	宋○雪	S2003****24	女	46	0985-0****9
田中社區	進階班	26	田中社區	李○枝	T2008****36	女	37	08-72****5
田中社區	進階班	26	田中社區	杜○珠	J2206****40	女	52	08-72****5
田中社區	進階班	26	田中社區	阮○盛	T1021****85	男	31	0953-0****7
田中社區	進階班	26	田中社區	林○金	T1021****03	男	44	08-72****6
田中社區	進階班	26	田中社區	林○桃	V2204****51	女	47	0912-9****3
田中社區	進階班	26	田中社區	林○妹	T2008****45	女	38	0936-6****3
田中社區	進階班	26	田中社區	邱○雲	T2020****82	女	43	08-72****1
田中社區	進階班	26	田中社區	邱○枝	T2020****36	女	34	0918-6****2
田中社區	進階班	26	田中社區	邱○英	T2020****33	女	25	08-72****7
田中社區	進階班	26	田中社區	徐○和	T2020****19	女	41	08-72****2
田中社區	進階班	26	田中社區	徐○茂	T1021****41	男	36	08-72****7
田中社區	進階班	26	田中社區	張○花	E2005****19	女	46	08-72****8
田中社區	進階班	26	田中社區	張○敏	T2020****08	女	28	08-72****6
田中社區	進階班	26	田中社區	張○明	T1021****54	男	39	08-72****2
田中社區	進階班	26	田中社區	張○○英	T2020****89	女	30	08-72****0
田中社區	進階班	26	田中社區	許○紅	T2002****87	女	28	0987-3****8
田中社區	進階班	26	田中社區	陳○英	T2006****28	女	41	0938-8****9
田中社區	進階班	26	田中社區	陳○裕	T1021****65	男	43	08-72****5

所屬社區	班別	時數	上課社區	姓名	身分證字號	性別	年次	電話
田中社區	進階班	26	田中社區	陳○枝	T2209****74	女	43	0918-8****2
田中社區	進階班	26	田中社區	陳○賢	T1021****94	男	22	08-72****7
田中社區	進階班	26	田中社區	馮○陸	T1021****55	男	29	08-72****1
田中社區	進階班	26	田中社區	葉○美	T2020****89	女	39	08-72****8
田中社區	進階班	26	田中社區	葉○秀	T1021****86	男	37	08-72****8
田中社區	進階班	26	田中社區	葉○貞	T2020****20	女	46	08-72****4
田中社區	進階班	26	田中社區	葉○英	T2020****59	女	40	0933-1****2
田中社區	進階班	26	田中社區	葉○明	T1209****66	男	49	08-72****2
田中社區	進階班	26	田中社區	劉○守	T1021****00	男	28	0927-2****8
田中社區	進階班	26	田中社區	劉○明	T1021****47	男	31	0922-0****1
田中社區	進階班	26	田中社區	劉○○嬌	T2020****36	女	36	08-72****2
田中社區	進階班	26	田中社區	劉○美	T2209****79	女	46	0929-0****3
田中社區	進階班	26	田中社區	劉○妹	T2020****18	女	36	0952-8****6
田中社區	進階班	26	田中社區	盧○洋	T1021****85	男	21	08-72****6
田中社區	進階班	26	田中社區	盧○○妹	T2020****77	女	21	08-72****6
田中社區	進階班	26	田中社區	謝○霖	T1021****52	男	32	0981-6****9
田中社區	進階班	26	田中社區	謝○○枝	T2020****40	女	30	08-72****5
田中社區	進階班	26	田中社區	謝○棠	T1021****30	男	23	08-72****5
田中社區	進階班	26	田中社區	謝○銘	T1021****17	男	40	08-72****1
田中社區	進階班	26	田中社區	謝○江	T1021****95	男	30	08-72****4
田中社區	進階班	26	田中社區	謝○駿	T1236****04	男	75	08-72****3
田中社區	進階班	26	田中社區	謝○珍	T1021****66	男	26	08-72****7
田中社區	進階班	26	田中社區	鍾○美	T2020****16	女	44	08-72****8
田中社區	進階班	26	田中社區	嚴○居	T1021****80	男	33	0932-7****0

所屬社區	班別	時數	上課社區	姓名	身分證字號	性別	年次	電話
田中社區	核心班	36	田中社區	吳○妹	T2020****20	女	32	08-72****2
田中社區	核心班	36	田中社區	宋○雪	S2003****24	女	46	0985-0****9
田中社區	核心班	36	田中社區	巫○妹	T2009****12	女	34	08-76****5
田中社區	核心班	36	田中社區	李○枝	T2008****36	女	37	08-72****5
田中社區	核心班	36	田中社區	杜○珠	J2206****40	女	52	08-72****5
田中社區	核心班	36	田中社區	阮○盛	T1021****85	男	31	0953-0****7
田中社區	核心班	36	田中社區	林○金	T1021****03	男	44	08-72****6
田中社區	核心班	36	田中社區	林○桃	V2204****51	女	47	0912-9****3
田中社區	核心班	36	田中社區	林○妹	T2008****45	女	38	0936-6****3
田中社區	核心班	36	田中社區	邱○雲	T2020****82	女	43	08-72****1

所屬社區	班別	時數	上課社區	姓名	身分證字號	性別	年次	電話
田中社區	核心班	36	田中社區	邱○枝	T2020****36	女	34	0918-6****2
田中社區	核心班	36	田中社區	邱○英	T2020****33	女	25	08-72****7
田中社區	核心班	36	田中社區	徐○仁	T1006****28	男	40	無
田中社區	核心班	36	田中社區	徐○和	T2020****19	女	41	08-72****2
田中社區	核心班	36	田中社區	徐○金	T2020****40	女	43	08-72****0
田中社區	核心班	36	田中社區	徐○茂	T1021****41	男	36	08-72****7
田中社區	核心班	36	田中社區	張○花	E2005****19	女	46	08-72****8
田中社區	核心班	36	田中社區	張○敏	T2020****08	女	28	08-72****6
田中社區	核心班	36	田中社區	張○明	T1021****54	男	39	08-72****2
田中社區	核心班	36	田中社區	張○齡	T2020****20	女	46	08-72****7
田中社區	核心班	36	田中社區	張○○英	T2020****89	女	30	08-72****0
田中社區	核心班	36	田中社區	許○紅	T2002****87	女	28	0987-3****8
田中社區	核心班	36	田中社區	陳○英	T2006****28	女	41	0938-8****9
田中社區	核心班	36	田中社區	陳○裕	T1021****65	男	43	08-72****5
田中社區	核心班	36	田中社區	陳○枝	T2209****74	女	43	0918-8****2
田中社區	核心班	36	田中社區	陳○賢	T1021****94	男	22	08-72****7
田中社區	核心班	36	田中社區	馮○陸	T1021****55	男	29	08-72****1
田中社區	核心班	36	田中社區	葉○美	T2020****89	女	39	08-72****8
田中社區	核心班	36	田中社區	葉○秀	T1021****86	男	37	08-72****8
田中社區	核心班	36	田中社區	葉○貞	T2020****20	女	46	08-72****4
田中社區	核心班	36	田中社區	葉○英	T2020****59	女	40	0933-1****2
田中社區	核心班	36	田中社區	葉○明	T1209****66	男	49	08-72****2
田中社區	核心班	36	田中社區	劉○守	T1021****00	男	28	0927-2****8
田中社區	核心班	36	田中社區	劉○明	T1021****47	男	31	0922-0****1
田中社區	核心班	36	田中社區	劉○妹	T2020****81	女	35	無
田中社區	核心班	36	田中社區	劉○○嬌	T2020****36	女	36	08-72****2
田中社區	核心班	36	田中社區	劉○美	T2209****79	女	46	0929-0****3
田中社區	核心班	36	田中社區	劉○妹	T2020****18	女	36	0952-8****6
田中社區	核心班	36	田中社區	盧○洋	T1021****85	男	21	08-72****6
田中社區	核心班	36	田中社區	盧○○妹	T2020****77	女	21	08-72****6
田中社區	核心班	36	田中社區	謝○霖	T1021****52	男	32	0981-6****9
田中社區	核心班	36	田中社區	謝○○枝	T2020****40	女	30	08-72****5
田中社區	核心班	36	田中社區	謝○棠	T1021****30	男	23	08-72****5
田中社區	核心班	36	田中社區	謝○銘	T1021****17	男	40	08-72****1
田中社區	核心班	36	田中社區	謝○江	T1021****95	男	30	08-72****4
田中社區	核心班	36	田中社區	謝○榮	T1021****91	男	28	08-72****5
田中社區	核心班	36	田中社區	謝○駿	T1236****04	男	75	08-72****3



所屬社區	班別	時數	上課社區	姓名	身分證字號	性別	年次	電話
田中社區	核心班	36	田中社區	謝○珍	T1021****66	男	26	08-72****7
田中社區	核心班	36	田中社區	鍾○美	T2020****16	女	44	08-72****8
田中社區	核心班	36	田中社區	嚴○居	T1021****80	男	33	0932-7****0

所屬社區	班別	時數	上課社區	姓名	身分證字號	性別	年次	電話
田中社區	再生班	24	田中社區	劉○明	T1021****47	男	31	0922-0****1
田中社區	再生班	24	田中社區	劉○美	T2209****79	女	46	0929-0****3
田中社區	再生班	24	田中社區	劉○妹	T2020****18	女	36	0952-8****6
田中社區	再生班	24	田中社區	謝○珍	T1021****66	男	26	08-72****7
田中社區	再生班	24	田中社區	謝○霖	T1021****52	男	32	0981-6****9
田中社區	再生班	24	田中社區	謝○駿	T1236****04	男	75	08-72****3
田中社區	再生班	24	田中社區	陳○英	T2006****28	女	41	0938-8****9
田中社區	再生班	24	田中社區	張○○英	T2020****89	女	30	08-72****0
田中社區	再生班	24	田中社區	林○金	T1021****03	男	44	08-72****6
田中社區	再生班	24	田中社區	許○紅	T2002****87	女	28	0987-3****8
田中社區	再生班	24	田中社區	張○花	E2005****19	女	46	08-72****8
田中社區	再生班	24	田中社區	杜○珠	J2206****40	女	52	08-72****5
田中社區	再生班	24	田中社區	邱○英	T2020****33	女	25	08-72****7
田中社區	再生班	24	田中社區	陳○裕	T1021****65	男	43	08-72****5
田中社區	再生班	24	田中社區	葉○美	T2020****89	女	39	08-72****8
田中社區	再生班	24	田中社區	宋○雪	S2003****24	女	46	0985-0****9
田中社區	再生班	24	田中社區	邱○雲	T2020****82	女	43	08-72****1
田中社區	再生班	24	田中社區	葉○秀	T1021****86	男	37	08-72****8
田中社區	再生班	24	田中社區	謝○銘	T1021****17	男	40	08-72****1
田中社區	再生班	24	田中社區	馮○陸	T1021****55	男	29	08-72****1
田中社區	再生班	24	田中社區	徐○和	T2020****19	女	41	08-72****2
田中社區	再生班	24	田中社區	盧○○妹	T2020****77	女	21	08-72****6
田中社區	再生班	24	田中社區	徐○茂	T1021****41	男	36	08-72****7
田中社區	再生班	24	田中社區	邱○枝	T2020****36	女	34	0918-6****2
田中社區	再生班	24	田中社區	葉○英	T2020****59	女	40	0933-1****2
田中社區	再生班	24	田中社區	劉○○嬌	T2020****36	女	36	08-72****2
田中社區	再生班	24	田中社區	鍾○美	T2020****16	女	44	08-72****8
田中社區	再生班	24	田中社區	葉○貞	T2020****20	女	46	08-72****4
田中社區	再生班	24	田中社區	林○桃	V2204****51	女	47	0912-9****3
田中社區	再生班	24	田中社區	嚴○居	T1021****80	男	33	0932-7****0
田中社區	再生班	24	田中社區	林○妹	T2008****45	女	38	0936-6****3

所屬社區	班別	時數	上課社區	姓名	身分證字號	性別	年次	電話
田中社區	再生班	24	田中社區	謝○江	T1021****95	男	30	08-72****4
田中社區	再生班	24	田中社區	陳○枝	T2209****74	女	43	0918-8****2
田中社區	再生班	24	田中社區	謝○○枝	T2020****40	女	30	08-72****5
田中社區	再生班	24	田中社區	盧○洋	T1021****85	男	21	08-72****6
田中社區	再生班	24	田中社區	張○敏	T2020****08	女	28	08-72****6
田中社區	再生班	24	田中社區	謝○棠	T1021****30	男	23	08-72****5
田中社區	再生班	24	田中社區	阮○盛	T1021****85	男	31	0953-0****7
田中社區	再生班	24	田中社區	張○明	T1021****54	男	39	08-72****2
田中社區	再生班	24	田中社區	陳○賢	T1021****94	男	22	08-72****7
田中社區	再生班	24	田中社區	劉○守	T1021****00	男	28	0927-2****8
田中社區	再生班	24	田中社區	李○枝	T2008****36	女	37	08-72****5
田中社區	再生班	24	田中社區	葉○明	T1209****66	男	49	08-72****2

## 實施內容項別

### ● 環境改善推動工作項目

1.社區綠色休閒健康網絡規劃	
1	中華路生活休閒步道延續
2	老水埤水岸步道延續與周邊環境改善
3	泰安巷生活休閒步道延續
4	中和街生活休閒步道建置
5	永春巷生活休閒步道建置
6	大湖圳堤岸自行車道建置
2.環境改善與綠美化	
1	慈海宮廣場與周邊環境改造
2	仁聖宮周邊景觀改善工程

### ● 公共設施建設推動工作項目

公共設施建設	
1. 社區巷道、農路改善	
1~3	泰安巷路面工程(1)、(2)、(3)
4	中和街路面工程
5	永安巷路面工程
6	永春巷路面工程
7	延和街路面工程
2.社區排水系統改善	
1~3	泰安巷道排水溝加蓋工程(1)、(2)、(3)
4	泰安巷道排水改善工程
5	永春巷巷道排水整治工程
6	延和街巷道排水改善工程
7~9	中華路支線排水改善(1)、(2)、(3)
3.田中『社區意象』標幟暨導覽地圖建置	
1	田中社區重要景觀入口意象標誌建置共 2 處

● 產業活化推動工作項目

實施項次	產業活化工作項目	預算年度
1	特色產品開發與包裝設計	第1年
2	產業環境或設施之設置	第2年
3	農村社區產業經營管理	第3年
4~7	產業人才培育計畫(分年進階)	第1~4年
8~9	產業促銷與推廣活動	第2~3年

● 文化保存與活用預計推動工作項目

實施項次	實施內容	預算執行年度
<b>調查規劃</b>		
1	社區文史資源調查與研習	第1年
2	社區客家族群信仰(媽祖、觀音菩薩、關聖帝君、伯公、基督教、天主教等)文化文史調查	第2年
3	編製社區簡介摺頁、手冊。	第3年
<b>文化傳承類</b>		
4	文化解說導覽訓練	第2年
5	傳統樂器藝陣活動	第1年
6	跨域王爺奶奶回娘家文化祭	第4年

● 生態保育工作實施項次

項次	工作執行重點項目	預定執行期間(年度)
<b>調查規劃</b>		
1	社區水圳溝動植物生態調查	第1年
<b>生態資源保護</b>		
2~5	社區生態保育地區巡護與清潔維護	第1~4年
<b>生態環境教育</b>		
6、7	生態環境導覽解說訓練	第2, 3年
8	社區自然生態教育宣導品製作	第2年
9	生態旅遊規劃與辦理	第3年

## 田中社區公約

為維護管理本社區農村再生計畫之公共設施、建築物及景觀，提升本社區整體風貌，特依農村再生條例第二十條規定，共同簽署訂定本公約條款如下，本公約全體簽署人同意遵守之：

一、公約簽署人應盡善良管理人之義務，履行下列管理維護事項：

(一) 公約施行範圍內之清潔。

(二) 公約施行範圍內之道路、人行道或自行車專用道鋪面有鬆動、破損者，應先行設置安全警示設施，並即通知在地組織及團體（如田中社區發展協會）處理。

(三) 發現公約施行範圍內之公共設施、建築物及景觀遭破壞時，應即通知在地組織及團體協調相關權責單位處理。

(四) 其他經所涉公共設施、建築物或景觀土地所有權人同意之管理維護事項。

二、本公約簽署人間因本公約之執行發生糾紛時，由在地組織及團體邀集雙方當事人進行協調。

有關本公約之執行發生糾紛時，得由本社區所在之麟洛鄉（鎮、市、區）公所調解委員會進行調解。

有關本公約簽署人、在地組織及團體或利害關係人間因本公約之執行而訴訟時，應以本社區所在地之屏東地方法院為第一審法院。

三、本公約簽署人將施行範圍之公共設施、建築物及景觀土地，以租賃、轉讓、贈與、互易或其他方式提供他人使用時，應於契約書中載明或書面告知當事人應遵守本公約之規定，並連帶簽署同意本公約。

四、本公約自所涉公共設施、建築物或景觀土地所有權人全體簽署日起生效；修正或廢止時，亦同。

屏東縣麟洛鄉田中社區農村再生計畫(草案)檢視意見處理情形表

審查委員	審查意見	修正情形	頁數或附件
林豐瑞 計畫主持人	一、對於社區農村再生計畫之文字修正意見：		
	1. p.4 文字陳述最後一行「展協會共同...及組織圖如下：」，建議修正為「展協會共同...及組織圖如圖1-6所示。」。其他各頁次若有類似情形，請類推之。	感謝委員建議，已依委員意見修正。	P.4
	2. P.11表2-1、表2-2建議在表標題右下方、表格的右上方填註單位，如「單位：鄰、戶、人」。但表2-2若為以田中社區(村)之戶數、人口數的資訊呈現說明更佳。類似建議PP.13-15若亦以田中社區(村)之資訊呈現說明更佳。	感謝委員建議，已依委員意見修正	p.11
	3. P.11若可提供本社區(村)戶數、人口數的增減趨勢圖更易表達社區(村)人口數的變化趨勢。	感謝委員建議，已依委員意見修正增加趨勢圖分析	p.13, 圖 2-2-1 及圖 2-2-2
	4. 建議P.19-20 社區特色活動若能置入相關活動紀錄照片做補充說明，及列表顯示本社區(村)各月份常民活動(傳統性、宗教性、社區性)項目或名稱。	<ul style="list-style-type: none"> <li>● 感謝委員建議，相關活動紀錄照片已補充。</li> <li>● 感謝委員建議，已補社區特色活動一覽表。</li> </ul>	<ul style="list-style-type: none"> <li>● P.16</li> <li>● p.17</li> </ul>
	5. P.24文化資產景觀調查表未編表或圖號(次)。其他各頁次若有類似情形，如 P.34、P.35、P.36、P.38、P.40、P.41、P.42、...請類推之。	感謝委員建議，已依委員意見，計畫書內容已編表次及圖次。	全文
	6. P.26產業文化景觀的描述宜強調因產業經營所形成的在地特殊農耕習性或方法。	感謝委員建議，已依委員意見修正。	p.23-25
	7. P.37本社區產業型態是否只有蓮霧、檳榔、柑橘類？建議可列表分一級、二級、三級產業調查結果(類別、家數)呈現，且一級、二級、三級產業並非僅列農業部份。	感謝委員建議，已依委員意見增加社區產業調查一覽表	p.35
8. P.69-71預期效益可以試著分為量化效益與質化效益。其中量化效益，例如社區XX生鮮農特產品年度增加X%銷售量、社區增加X位青年返鄉服務。	感謝委員建議，已完成質化效益說明，因目前基礎數據不足，尚無法提出量化效益評估。未來配合農會及社區農產經營管理機制建立後做	---	

		成效評估，以目標數作為管理評估效益基礎。	
二、對於本計畫後續推動之具體建議或應注意事項：			
1.	本計畫書對於改善社區生活環境品質相關構思與預擬執行的項目陳述頗多，但對於產業活化、文化保存與活用、生態保育等，仍宜有相關具體之產業升級、文化活用、生態維護之策略方向的描述。亦即如何同時兼具社區安全維護與防災、改善社區生活環境品質、及積極培養與建構在地青年返鄉從事農產業或工作服務之機會，是本社區現在就宜多加關注重視與研提未雨綢繆之因應構思的重要議題。	<ul style="list-style-type: none"> <li>● 感謝委員建議，已依委員意見增加說明社區各面向之策略。</li> <li>● 社區希望以產業活化中「人才培訓」及「經營管理」充實在地青年能力提升，以開發新產品和產業行銷環境建構農產業發展環境，改變經營模式與投資環境，吸引社區青年返鄉服務，並投入社區整體發展議題。</li> </ul>	<ul style="list-style-type: none"> <li>● p.45-46</li> <li>● ---</li> </ul>
2.	本社區宜先構想透過農再計畫，本社區可以達到什麼樣的願景、目標，並且以一句或一小段Slogan(鮮明標語)或定位來凸顯或表達之。	感謝委員建議，本社區發展定位為「樂活田中漫步遊·活力客庄文化行」	p.42
3.	本區農產業無論以何種作物或果品為發展主力，發展風味餐、飲、體驗教育與活動、伴手禮、酵素...等，均值得在此階段預擬相關之培訓(育)或創意研發計畫項目。且建議本區未來在產商品特色定位上，宜有明確與屏東縣其他社區具差異性的感受或價值。再者，建議儘速建立社區品牌並行銷品牌之，後續宜思考如何在年度提出新主張、開發新市場、新通路之培訓計畫或具體措施，藉以活化在地蔬果農產業，且供社區業者有持續性的收入。	感謝委員的建議，本計畫預定產業活化部分執行工作項目能整合資源聯合網路行銷，加入第4元素，辦理產業文化活動及假日市集等，藉以活化在地蔬果農產業，且供社區業者有持續性的收入。	p.54-56
4.	在整體發展上，本區仍宜有一「社區整體發展分區構想圖」。	感謝委員建議，已依委員建議新增社區整體發展分區構想圖。	P.43
5.	仍宜多瞭解政府相關重大計畫範圍，思考如何配合與善用政府所有可能資源進行多元化社區整體環境改善及在地產業整合性行銷與推廣之可能性。	感謝委員建議，會積極了解中央政策，配合縣市政府及鄉公所整合資源改善社區整體軟硬	---

		體環境。	
	6. 可思考藉農水路整修達到步道(自行車道)開闢之規劃目標。	感謝委員建議，如委員建議內容提出建構方向，具體內容如附計劃書。	p.48-49
	7. 未來可與本區相關農業產銷組織(農會、產銷班、合作社場)、在地國中小，在產業活化、文化保存與活用、生態保育等方面，進行策略聯盟或垂直整合之合作關係。	感謝委員建議，往後執行會積極配合各單位一起策略聯盟完成。	---
	8. 本社區可與屏東科技大學產學合作，對於本社區之產業活化、文化保存活化、生態保育之執行應有一定之助益，本社區可與該校洽詢之。	感謝委員建議，未來執行年度計劃時，會尋求地方產學業合作，尋求最大效益方式執行。	---
謝杉舟委員	一、對於社區農村再生計畫之文字修正建議：		
	1. P.11 人口統計資料，請補充歷年人口動態分析。	感謝委員建議，已依委員意見修正增加人口動態統計趨勢圖	p.12
	2. P.27 自然資源調查相關附圖，請補充資料來源。	感謝委員建議，已依委員意見補正。	p.26-30
	3. 社區財務計畫各項實施項目宜編號並標註於社區地圖中。	感謝委員建議，已依委員意見補正。	p.47、p.52-54、p.58、p.60
	4. 財務計畫四年度之編列宜將社區產業活化及社區安全優先辦理。	感謝委員建議，已依委員意見修正並依社區需求以社區安全為首要考量。	---
	5. 請補充社區交通路圖。	感謝委員建議，已依委員意見修正。	p.36，圖 2-4-5
	6. P36 使用分區及用地編定表，名稱請修正。	已依委員意見修正	p.33，表 2-8
	二、對於本計畫後續推動之具體建議或應注意事項：		
	1. 麟洛鄉提送三個社區審查，內容相似性極高，建議社區發展宜由共同特性，尋求各社區發展特色主軸，以利同中求異。	感謝委員建議，已依委員意見修正。 麟洛鄉各區域文化、環境、物產及信仰甚至基本教育前都是同一學校，在各面向發展上確實有許多共同特性，希望在執行農村再生計畫後能由社區居民自主發	---



		展出個別特色主軸。	
	2. 農再計畫建議宜召集社區年輕人共同討論研提社區發展願景及發展構想以利社區永續經營。	感謝委員建議。本項目將於第1年執行產業人才培訓時完成。	---
屏東縣政府 城鄉規畫科	一、對於社區農村再生計畫之文字修正意見：		
	1. P.36 資訊表	感謝委員建議，已依委員意見修正。	p.34，表 2-10
	2. P.5 社區發展協會組織架構圖	感謝委員建議，已依委員意見修正。	p.5，圖 1-4-6
	3. 缺少僱工購料軟體類(建議第四年-4 入口意象納入僱工購料)	感謝委員建議，目前社區無意願將入口意象工程納入僱工購料軟體類。	---
	二、對於本計畫後續推動之具體建議或應注意事項：		
	1. 土地同意書優先取得，優先排列提報年度。	感謝委員建議，謹遵辦理。	---
	2. 個別宅院章節檢視其需求。	感謝委員建議，社區並無個別宅院修繕需求(因取得同意書困難)	---
	3. 年度農村再生執行計畫涉及其他目的事業主管機關辦理事項，由該目的事業主管機關辦理。	感謝委員建議，謹遵辦理。	---